GRATIS

Diario Carioca

☆ Fundador: J. E. DE MACEDO SOARES ☆

Diretor Presidente: Horácio de Carvalho Jr. — Diretor Redator Chefe: Danton Jobim

ANO XXX — RIO DE JANEIRO, QUINTA-FEIRA, 8 DE AGOSTO DE 1957 — N. 8.917

UDN APÓIA LÍDER: OPOSIÇÃO AMENA

Tribunal negou o 'habeas' a Botto

O almirante Pena Bôtto terá mesmo que cumprir a pena de prisão por 10 dias, que lhe foi imposta pelo Ministro da Marinha, por infração do Regulamento Disciplinar da Armada.

O Supremo Tribunal Militar, na sua sessão de ontem, deu-se por incompetente contra um único voto, para conhecer do habeas-corpus impetrado pelo ex-comandante da Esquadra.

Derrota completa

O Tribunal adotou a preliminar do relator, ministro Falconieri da Cunha, situando o caso na esfera de competência do Supremo Tribunal Federal, por ter a coação partido de um Ministro de Estado, e não de autoridade militar.

Não foi levada em consideração, pelo Tribunal, a suspeição dos ministros Falconieri e Lima Câmara, arguida pelo almirante Pena Bôto, sob a alegação de que ambos exerciam comandos militares, no período de 10 e 21 de novembro.

DENUNCIADO O GENERAL POR INCONFIDÊNCIA

O Procurador Geral da Justiça Militar ofereceu, ontem, denúncia contra o general de divisão reformado Sampson da Nóbrega Sampaio, enquadrando-o nos artigos 144 (dar publicidade a documento sigiloso) e 235 (prevaricação) do Código Penal Militar.

Submetido a inquérito policial-militar, general Sampson é acusado de ter-se apossado de documentação secreta para levá-la ao conhecimento de um vespertino, que a publicou com escândalo.

Esbarrou a Justiça na asiática de Lott

Por estar gripado, o Ministro da Guerra, general Teixeira Lott, não pôde receber, ontem, os funcionários do Supremo Tribunal Federal incumbidos de citá-lo para que se pronuncie sôbre a interpelação contra êle interposta pelo advogado Pedro Aleixo, como patrono dos brigadeiros Eduardo Gomes, Guedes Muniz, almirante Pena Botto e general Juarez Távora.

A citação talvez seja feita ainda hoje, quando o Ministro da Guerra informará ao Supremo se, conforme afirmam os constituintes do advogado mineiro, enviou ou não um comunicado às guarnições do Exército no interior, acusando aquêles oficiais-generais de participação num complô para assassiná-lo.

Duas tentativas

A citação do Ministro da Guerra foi determinada pelo relator da ação, ministro Barros Barreto. Expedido o mandado de citação, o general Teixeira Lott não foi encontrado no Ministério da Guerra, não sendo possível assim o cumprimento da diligência.

Com a concordância de seus pares, observou, então, o presidente do Supremo Tribunal Federal, que a citação devia ser feita, pelo auxiliar-de-portaria Lafaiete de Medeiros Tavares (que no Supremo faz as vezes de oficial-de-justiça) e por um auxiliar-de-secretaria, com o que foi designado o sr. Elvado de Magalhães. Os dois foram, à tarde, ao Ministério da Guerra, sendo, então, informados de que o general Lott lá não se achava por estar gripado.

O 'CZAR' DO CINEMA

Alto, louro e simpático — este é um dos homens mais fortes (se não o mais forte) de Hollywood. Mas, conforme assinala a pequena biografia distribuída pelo seu escritório no Rio, "os fãs não costumam pedir autógrafos ao sr. Eric Johnston". Apesar disso, tem êle importância excepcional, não só na terra do cinema, como nas mais altas esferas dos Estados Unidos. Um rápido perfil do sr. Eric Johnston é publicado na coluna "Rio", da terceira página, pelo repórter José Guilherme Mendes, que dêle obteve uma entrevista exclusiva

Alkmim dia 14 em B. Aires

O sr. José Maria de Alkmim seguirá para Buenos Aires no próximo dia 14, a fim de participar da Conferência dos Ministros da Fazenda que se inaugura a 15, na capital argentina.

Com o ministro Alkmim viajarão os srs. Castro Viana, diretor-geral da Fazenda, Gerson Silva, diretor das Rendas Internas, Moacir Sabóia, chefe de Gabinete, e Casemiro Ribeiro, assistente técnico.

Garantias contra a fraude

O líder do PTB, coordenando as manifestações conciliatórias da bancada, no caso do alistamento eleitoral, pretende apresentar um substitutivo ao projeto do PSD no qual se facilite a substituição dos títulos velhos pelos novos, resguardadas, entretanto, garantias contra a fraude.

O sr. Batista Ramos ainda não teve tempo de escrever o substitutivo, mas já fixou as tendências da bancada, expressas não apenas como tradução do interêsse eleitoral específico do partido como do interêsse das suas alianças políticas.

As garantias

As garantias contra a fraude são consubstanciadas pelo sr. Batista Ramos em cinco itens, a saber:

1) identificação do alistando pela carteira de identidade, atestado ou documento outro a critério da autoridade, o juiz de direito ou o juiz preparador;

2) requerimento apenas assinado pelo alistando (desapareceria assim a exigência do requerimento de próprio punho);

3) comparecimento do alistando pelo menos uma vez em juízo, para receber o título eleitoral;

4) o retrato;

5) fortes penalidades para os infratores da legislação eleitoral.

Atenderá ao apêlo

O líder do PTB disse que seu partido está disposto a atender ao apêlo do ministro Rocha Lagoa, presidente do TSE, no sentido de fazer propaganda para incentivar o alistamento.

Quanto ao caso de São Paulo, Estado que representa o sr. Batista Ramos disse que a nova lei não está criando embaraços, pois o alistamento se processa ali de maneira satisfatória.

O TEMPO

Tempo: Bom. Nevoeiro pela manhã.
Temperatura: Em ligeira elevação.
Ventos: Nordeste, fracos a moderados.
Máxima: 27,8.
Mínima: 11,4.

Diz-se em defesa da lei

O diretório nacional da UDN (reunido ontem com a presença de grande número de deputados) ratificou a "linha Lacerda", de amenização da Oposição ao poder civil, sob pretexto de que, ao contrário do que acontecia sob o govêrno Vargas, não interessa aos udenistas contribuir para o enfraquecimento e a queda do sr. Juscelino Kubitschek.

A atitude udenista é inspirada, como se sabe, pela política realista da direção nacional, que, diante da perda dos instrumentos de ação militar, pretende fixar-se na tentativa de arregimentação popular. Visa-se ao mesmo tempo a dar a impressão de que, dentro das Fôrças Armadas, há a possibilidade de surgir um movimento subversivo, hipótese maliciosamente levantada para ser maliciosamente combatida.

Rafael integrado

A decisão foi tomada depois de alguns debates, nos quais intervieram, além dos srs. Juraci Magalhães e Carlos Lacerda, os deputados Rafael Corrêa de Oliveira e Adauto Lúcio Cardoso, êsse último perfeitamente integrado na linha de "amortecimento". O sr. Adauto foi, aliás, interpelado com insistência sôbre a documentação que teria trazido da Argentina contra o sr. João Goulart, sem que se conseguisse dêle outra resposta que não a evasiva.

Ao que consta, o sr. Rafael terminou integrado na "linha Lacerda", deixando a reunião para um almôço de confraternização com o diretor da "Tribuna da Imprensa" e o sr. Adauto.

Obstrução total

A respeito da reforma da lei eleitoral

(Conclui na 2.ª pág.)

PAROU A IMPRENSA NACIONAL

Teresinha Morango a mulher mais bela do mundo depois da peruana Gladys Zender, segundo os padrões de beleza de Long Beach, chegou ontem ao Rio, para receber as homenagens de seus antigos e dos novos súditos e que a decisão do concurso para a escolha de "Miss Universo" lhe deu. Para vê-la e prestar-lhe submissão, os operários da Imprensa Nacional (foto) pararam as rotativas do "Diário Oficial"

Museu de Carmem êste mês

A partir do dia 20 ou, mais tardar, até o fim do mês corrente, estará instalado e aberto à visitação pública o Museu Carmem Miranda, no 3.º andar do edifício da Mesbla, onde serão expostos os objetos roupas, jóias e balangandãs que pertenceram à cantora.

Isso o que ficou decidido na reunião ontem realizada na sede das Pioneiras Sociais, que contou com a presença de d. Sara Kubitschek, de David Sebastian, viúvo de Carmem, e radialistas que conviveram com a artista e que formam a comissão encarregada de organizar o Museu.

Museu vivo

O Museu Carmem Miranda não terá a gravidade nem o silêncio habituais nos demais museus. Ele será — decidiu a comissão organizadora — igual a Carmem Miranda: trepidante, vivo, tropical. Ali serão realizados "shows" e nunca haverá silêncio pois o samba que Carmem interpretava estará sempre presente, ainda que através de gravações.

Ficará para sempre

David Sebastian informou a d. Sara Kubitschek que todos os objetos de Carmem ficarão para sempre no Brasil.

— Eu os guardei — disse êle — com carinho. Mas o que pertenceu a ela deve estar, como ela queria, onde está a luz, a música. Por isso resolvi trazer tudo para o Brasil

Ari chorou

Ari Barroso, membro da comissão, pronunciou algumas palavras e, no final da oração, emocionado com o que êle mesmo dizia, da vida e da personalidade de Carmem Miranda, chegou a chorar.

O Museu, cuja renda reverterá em benefício do Centro de Pesquisas contra o Câncer que as Pioneiras Sociais estão construindo, estará aberto ao público carioca durante seis meses, para percorrer depois, as capitais dos Estados, permanecendo durante um mês em cada uma delas.

Vieira dá hoje a resposta

O sr. Vieira de Melo pretende subir hoje à tribuna da Câmara para rebater os ataques do sr. Carlos Lacerda ao Ministro da Guerra, analisando-lhe os argumentos que considera inteiramente falsos.

O líder do Govêrno (que procurou ontem à noite o Presidente da República) pensa aproveitar a oportunidade para fazer afinal a tantas vezes por êle anunciada definição da posição do Govêrno Federal em face do movimento nacionalista.

Deixar com Falcão

A ampliação do discurso estava, entretanto, ontem à noite, na dependência da autorização prévia do Presidente da República.

Sabe-se que, dentro do PSD, alguns grupos fazem pressão para que o sr. Vieira de Melo não se pronuncie por enquanto, deixando que a defesa do general Lott seja produzida, em têrmos sucintos, pelo sr. Armando Falcão.

Nova explosão atômica em Nevada

CAMPO DE PROVAS NUCLEARES DO NEVADA, EE. UU., 7 (UP) — A Comissão de Energia Atômica dos EE. UU. realizou hoje sua 11a. experiência nuclear da série de verão. O artefato nuclear foi disparado de uma altura de 500 metros na planície de Yucca e se achava suspenso num globo.

Segundo se informa, a bomba disparada tinha um poder equivalente a 20.000 toneladas de TNT. Fôrças do Fort Lewis, Estado de Washington, que participaram das provas anteriores desta série, presenciaram a explosão a 14 quilômetros de distância.

Morango chegou em festa

Com bandas de música, tropas da Aeronáutica, batedores e centenas de curiosos aguardando na vista do Galeão, Teresinha Morango desembarcou ontem abraçando os dois troféus conquistados em Long-Beach e exibindo um sorriso sadio de vitória.

Transpondo a custo a barreira dos fotógrafos, e dos "fans", Morango conseguiu atingir a viatura que, precedida pelas motocicletas da PE e seguida de numeroso cortejo a conduziu até a Praça Mauá, onde a aguardava o carro alegórico da Prefeitura.

O cortejo

Na Avenida Rio Branco o cortejo de Miss Brasil estêve suspenso durante meia-hora, às voltas com o trânsito engarrafado. A Morango, dentro do seu belo conjunto cinza dourado e sob o sol forte, começou a dar sinais de cansaço.

Mas, vencido o engarrafamento, chegou até a sua residência, no Leme, sem outro incidente.

Nenhum amor

Apesar do assédio dos caçadores de autógrafos, a nossa vice-Miss Universo pôde conversar com a reportagem, no seu apartamento, onde a família ofereceu um brinde aos presentes.

Terezinha negou todos os "flirts" e casos amorosos que lhe foram atribuídos. Falou, depois, do seu plano de regresso aos Estados Unidos, logo que possível, viagem correspondente ainda ao seu prêmio de Miss Cinelândia, conquistado há tempos.

Roteiro

No dia 17, Miss Brasil seguirá para o Amazonas, seu Estado natal, e de lá talvez siga diretamente para São Francisco da Califórnia. Informa-se que, em São Francisco, "Miss Brasil" se enamorou de um jovem capitalista, alto funcionário da Câmara de Comércio local, de nome Bill.

"SÃO PAULO"
COMPANHIA NACIONAL DE SEGUROS DE VIDA
DIRETORES
Dr. Jose Maria Whitaker
Dr. Erasmo Teixeira de Assumpção
Dr. José Carlos de Macedo Soares
Sede — Rua 15 de Novembro, 324 — São Paulo
Sucursal no Rio de Janeiro — Av Rio Branco, 173 — 10.º andar

Curador: é dura mas é lei

— Nem mesmo o perdão da parte ofendida pode impedir o exercício da ação do Ministério Público, salvo raríssimas exceções, previstas em leis — declarou ontem ao DIARIO CARIOCA o Curador de Menores, sr. Eudoro Magalhães, quando interrogado sôbre a possibilidade de arquivamento do caso da enfermeira Clarisse, perdoada por sua vítima, a menina Sônia, e pela mãe da menor que resolveu não processá-la.

Acrescentou o Curador que, nos crimes de ação pública a Promotoria tem o exercício da ação mas não a disponibilidade dela, o que importa dizer que age porque tem o dever de fazê-lo e não porque seja ou não de seu desejo.

Procurador decidirá

— Embora membro do Ministério Público — continuou o dr. Eudoro Magalhães — não cabe a mim, no caso, o exercício de qualquer ação contra a enfermeira Clarisse.

— Se a mim pareceu, à primeira vista, ter ela incorrido em sanção penal, bem pode acontecer que o Procurador Geral, a quem foi remetida cópia do depoimento da menina Sônia Sueli, pense de modo diferente e a êle cabe a decisão de mandar, ou não, abrir o inquérito policial. Porém, se fôr aberto o inquérito e provada a culpabilidade da enfermeira ela será processada.

Deporá hoje

D. Clarisse Luísa Machado, a enfermeira do IPASE, apontada como provocadora da tentativa de suicídio da menina Sônia, deverá comparecer hoje, às 14 horas, ao Juizado de Menores, para prestar depoimento sôbre o acidente que tem comovido a população carioca.

Filha de Liz é milagre

NOVA IORQUE, 7 (FP-DC) — A pequenina Lisa Frances, filha de Elizabeth Taylor, só deu seu primeiro grito (e sinal de vida) após 14 minutos de esforços de uma especialista da "ressurreição", a doutora Virginia Apgar, que insuflou ar na bôca do bebê, para dar-lhe vida.

A informação foi dada à imprensa pelo marido de Liz, o produtor Michael Todd, que acrescentou: "O nascimento de minha filha foi um verdadeiro milagre, devido ao extraordinário gênio médico dos nove especialistas que efetuaram o parto"

Minutos longos

— Todos os médicos estão satisfeitos com o resultado do trabalho e eu e Liz lhes somos infinitamente reconhecidos pela dedicação que demonstraram — disse ainda Mike Todd, que terminou suas declarações observando:

— Êsses 14 minutos gastos para que minha filha desse seu primeiro grito foram os mais longos da minha vida e constituíram enorme angústia para mim".

Todos do lado da Rainha

Um príncipe, um visconde e dois plebeus apreciaram, ontem, com as reservas necessárias à delicadeza do assunto, o fato do velho marinheiro Philip Kinghorn Burbidge ter esbofeteado, numa rua de Londres, o jovem lorde Altrincham que, num programa de televisão, acusou a rainha Elizabeth de provocar a dissolução de costumes ao proteger na côrte inglêsa, um grupo de "play-boys" desocupados.

A repercussão dêsse acontecimento no Rio demonstra, com a rápida enquete do DC, que, em uma briga entre lordes e a rainha, ficam nobres e plebeus com a dama (ou o marinheiro) — preferência que não foi observada pela justiça britânica que aplicou, no velho marujo de 64 anos, a multa de dois dólares e oitenta centavos pela virilidade de seu gesto.

A agressão

Terminado o seu programa de televisão, transmitido para todo o mundo, em que sugeria à rainha substituir colaboradores imediatos indignos de figurarem na côrte britânica, e a quem ela protegia, provocando a dissolução de costumes — lord Altrincham foi interceptado, ontem, por um idoso cavalheiro (bem vestido) que lhe exigiu desculpas por sua crítica à rainha.

O lord recusou e foi esbofeteado, em público, gritando-lhe o idoso agressor: "Isto é pelo príncipe Philip, que não pode fazê-lo pessoalmente".

Desgôsto geral

Prêso em flagrante, o velho ex-soldado e marinheiro mercante Philip Kinghorn Burbidge, foi multado em 2 dólares e 80 centavos, observando, entretanto, o magistrado policial, sir Laurence Dunne, do Tribunal de Bow Street, que "a maioria dos leais cidadãos britânicos estava desgostosa e ofendida, pelo ataque do Par do Reino contra a Rainha Elizabeth II e sua côrte".

D. Pedro, "gentilhomen"

Alegando haver chegado há dois dias da Europa onde não soube dos rumores da insubordinação do Lorde Altrincham contra a Rainha Elizabeth, e não pretender formular opinião pelo telefone, ainda assim D. Pedro Gastão de Orleans e Bragança atendeu o DC e fêz uma breve e superficial declaração sôbre o episódio.

— Se o lorde foi grosseiro, isto deve ser condenável pelo seu único aspecto de que um homem não deve tratar grosseiramente uma senhora, seja ela rainha ou não. O lar de qualquer pessoa não deve ser tratado dessa maneira.

E, sôbre a dissolução de costumes na côrte inglêsa contra a qual teria clamado o jovem e castigado lorde podendo com isso trazer algum abalo na segurança da monarquia britânica, acrescentou:

— O que êles classificam lá de relaxamento de costumes para outros povos é um exemplo de dignidade. E quanto à sólida posição da côrte britânica ninguém duvida de que ela continua inabalável.

Rebêlo e o lorde burro

Marques Rebêlo — acusado do exercício de uma quinquagenária maledicência — informado, como de resto foram os demais entrevistados do episódio, tomou imediatamente a defesa do marujo:

— Fêz muito bem. Isto ninguém

(Conclui na 2.ª pág.)

MUSEU ALEGRE E BARULHENTO

A sra. Sara Kubitschek, entre os srs. David Sebastian (viúvo de Carmen Miranda) e Ari Barroso, após a reunião em que ficou assentada a inauguração do museu da cantora

Morreu Oliver, o Gordo

HOLLYWOOD, 7 (UP-DC) — Oliver Hardy o Gordo da famosa dupla "O Gordo e o Magro" e que fêz mais de 200 filmes, morreu hoje, na residência de sua sogra, vitimado por um derrame cerebral.

Paralítico e mudo há mais de um ano, Oliver Hardy faleceu sem poder dizer a sua espôsa as palavras que inútil e desesperadamente, tentou ditar ou escrever enquanto durou sua doença.

Drama

A 12 de setembro de 1956, Oliver Hardy ficou paralítico — só conseguindo movimentar levemente uma das mãos — e mudo. Repetidamente, realizava grandes esforços para dizer algo a sua espôsa, jamais conseguindo, porém, escrever ou ditar as palavras que pretendia dizer. Seus últimos meses de vida constituíram um drama angustioso, hoje encerrado com sua morte.

Desde muito vivia de todo afastado do mundo, mas sua popularidade, antigamente inexcedível, voltou à tona nos últimos meses, com a reexibição de muitos de seus velhos filmes, ao lado de Stan Laurel (O Magro), na televisão. Mor-

(Conclui na 2.ª pág.)

✯ O problema eleitoral ✯

O ministro Rocha Lagoa teve a idéia feliz de reunir os presidentes dos diversos partidos para debater com êles o problema do alistamento eleitoral. Parece que da reunião resultou algo de positivo, tendo tanto o PTB como o PSP se manifestado contra o ponto de vista do PSD, favorável à simplificação do processo de arrolamento dos eleitores.

Já nos manifestamos simpáticos a uma simplificação razoável, que levasse em conta a realidade brasileira, inclusive o analfabetismo generalizado e o fraco grau de instrução de largas massas de pessoas que sabem ler. Não vemos qualquer diferença, entre um analfabeto e um semianalfabeto, quanto à informação política de que dispõem, e somos infensos a qualquer restrição que vise a impedir o cidadão das zonas rurais de chegar às urnas.

A Constituição, entretanto, impede o analfabeto de votar, sendo acadêmico discutir-se a matéria, que deverá ser objeto de uma reforma constitucional.

Verdade é que os chamados partidos urbanos se opõem ao alargamento da base eleitoral de nossa estrutura política, esperando que a exclusão dos iletrados funcionará a seu favor, pois dará cada vez maior preeminência ao eleitorado citadino. O problema, pois, nada tem de doutrinário, como querem fazer crer certos apóstolos do censo alto.

Assim, o provável é que vença afinal a corrente que pretende anular a influência na vida política, de sessenta por cento dos brasileiros, que são os que se dedicam a atividades agrícolas. Não será demais admitir que essa orientação discriminatória chegue a suas últimas consequências, ou seja, favorecer a decalagem entre a cidade e o campo, mantendo êste na servidão pelo analfabetismo.

A predominância dos partidos urbanos acabará por concentrar todos os esforços no sentido de um industrialismo exclusivista, prejudicando todos os rumos conservadores que até agora foram fundamentais na política brasileira.

Mas deixemos êste aspecto do problema e atentemos na marcha do alistamento. De qualquer modo, qualquer que seja o desfêcho da luta entre o PSD e os demais partidos interessados em reduzir o eleitorado do campo, o fato é que temos de envidar todos os esforços por chegar chegar às vésperas das próximas eleições com um número de inscritos nunca inferior aos do último pleito.

Há declarações muito otimistas nesse sentido, da parte de certos políticos cariocas, mas não aceitamos fàcilmente êsse otimismo. Nem a Justiça Eleitoral o perfilha, tanto assim que o sr. Rocha Lagoa exorta os partidos a uma campanha sem precedentes, com propaganda ruidosa, inclusive comícios com discursos, faixas e cartazes.

Quem está agindo bem, isto é, com eficiência, é o Presidente da Câmara Municipal, sr. Hugo Ramos Filho, que vai instalar um pôsto eleitoral na sede do legislativo da cidade, para trocar os títulos de vereadores e funcionários da casa. Êste o exemplo a seguir. Se, ao invés de apelar para *meetings* e outros recursos espalhafatosos, tôdas as grandes repartições e os grandes centros industriais ou comerciais tivessem postos como êsse — já o dissemos aqui — não haveria dúvida de que as substituições de certificados de eleitor se fariam ràpidamente. Mas o mesmo teria de ser feito nos estabelecimentos agrários de certas proporções.

Não sabemos como vai a Câmara resolver certas dificuldades decorrentes de exigências do processo eleitoral. Mas, se a instalação do pôsto já foi programada, deve o sr. Ramos Filho ter estudado a questão, consultando a Justiça especializada.

DANTON JOBIM

TROPAS E AVIÕES BRITÂNICOS ATACAM OMÃ

Pacificação com os satélites

BELGRADO, 7 — A normalização das reações soviéto-iugoslavas, das quais o encontro na Rumânia foi o prelúdio, deveria ser seguida, caso tomasse rumo favorável, de uma reconciliação com certo satélites cuja atitude em relação à Iugoslávia foi, durante os últimos meses, particularmente inamistosa, segundo declara nos círculos bem informados de Belgrado.

Segundo o espírito dos iugoslavos, a briga com Moscou não poderá ser verdadeiramente extinta caso os ataques procedentes de Tirana, de Sofia e de Praga, continuem, porquanto ninguém ignora que, quando um satélite desfecha uma campanha, fá-lo com a aprovação, pelo menos tácita, de Moscou. Entretanto, segundo se diz nos mesmos círculos, uma simples cessação dos ataques contra a Iugoslávia não poderia satisfazer, a exemplo de simples encontro do gênero do que foi organizado pelo sr. Kruchtchev, há algumas semanas, em Moscou, entre os srs. Enver Hodja, Todor Jivkov, e os srs. Kardelj e Ronkovitch, encontro êsse que, segundo se diz, não teria sido inteiramente do gôsto destes últimos.

Se reconciliação existe, acrescenta-se, esta deverá ser precedida de uma discussão aprofundada das questões em litígio, e do compromisso de colaborar sem subterfúgios.

Certos líderes cuja atitude foi particularmente odiosa em Belgrado não deveriam, nesse caso, ceder seu lugar? Vê-se dificilmente um verdadeiro acôrdo se instituir entre os iugoslavos e um homem como o sr. Enver Hodjam, por exemplo.

Quanto às razões que levaram soviéticos e iugoslavos a se reunirem recentemente, as mesmas, segundo se considera nos círculos diplomáticos, são bastante claras. Não resta qualquer dúvida de que o sr. Kruchtchev, cuja posição na URSS, mesmo nos países de Leste, é discutida, não rejeitou a idéia de fazer cessar uma divergência que, até o momento, não beneficiou a ninguém, salvo os inimigos do mundo socialista, e que poderia se desenvolver no interior deste último, em direções imprevistas.

Os iugoslavos, por outro lado, tinham sempre declarado — e o marechal Tito em primeiro lugar — que desejavam terminar com essa briga. Forneceram êles, por várias vezes, provas de sua paciência ante os ataques russos, a fim de não agravar a situação. O projeto de reunião, outrossim, não foi objeto de longas discussões, em segundo os círculos diplomáticos, foi em Moscou que a mesma teria sido, em princípio, decidida pelo sr. Kruchtchev e os dois Vice-Presidentes iugoslavos.

ÁTOMOS PARA A PAZ

NOVA YORK (EE. UU.) — Vê-se na foto o sr. Pedro Penner da Cunha, vice-cônsul do Brasil em Nova York (ajoelhado), quando em companhia de Wesley M. Johnson, técnico da Divisão da Comissão de Energia Atômica, examinava o carregamento de urânio, avaliado em 34 mil dólares, que será enviado para São Paulo, como equipamento do primeiro reator nuclear do Brasil, consoante o programa de átomos para a paz, de iniciativa do presidente Eisenhower. — (Foto INP-DC).

Ordenada a prisão de audacioso espião soviético

NOVA IORQUE, 7 — (UP) — Um Grande Júri Federal ordenou hoje a prisão de Rudolf Ivanovich Abel, um dos mais audaciosos espiões soviéticos até hoje surpreendidos nos Estados Unidos, pelo delito de transmitir segrêdos de defesa americana a Moscou, sob o disfarce de fotógrafo residente no Brooklyn.

Abel, cidadão russo, poderia ser condenado à morte, em virtude da Lei de Espionagem de 1954, que trata da espionagem em tempo de paz, se fôr declarado culpado.

"FUNCIONÁRIO SOVIETICO"

O espião soviético, classificado pelo govêrno como "o funcionário soviético de mais alta categoria" até hoje surpreendido como espião nos Estados Unidos, foi prêso há um mês num hotel de Nova York e acusado apenas de ter entrado ilegalmente no país, vindo do Canadá, em 1948. Posteriormente, foi ordenada a sua deportação e Abel foi conduzido ao Centro de Detenção do Serviço de Imigração em McCallen, no Texas, onde se encontrava hoje, pronto para ser deportado.

Expulsão de Abel

As autoridades de Imigração em McCallen disseram que ignoravam que Abel fôsse espião e que, até conhecerem a decisão do Grande Júri de Nova York, sua intenção era ainda expulsar Abel do país.

Abel será informado das acusações ainda hoje, perante o Comissário J. C. Hall, em Edinburgo, no Texas. Afirma-se que o detido era chefe de um grupo que tentou recrutar soldados americanos como espiões e que se comunicava com a Rússia por meio de transmissores de onda-curta.

Informações ao Kremlim

A ordem de prisão acusa Abel de recolher informações para o Kremlin "relacionadas com a defesa nacional dos Estados Unidos e, sobretudo, informações sôbre armas, equipamentos, distribuição das fôrças armadas e o programa de energia atômica". Diz também que Abel tem a patente de Coronel do Exército Soviético e pertence desde 1927 à espionagem russa.

Canhoneiras chinesas afundadas

TAIPE, 7 (FP) — Quatro canhoneiras comunistas chinesas foram postas a pique e quatro outras ficaram avariadas num choque ocorrido hoje de manhã, ao sul das costas de Fou Kien, entre 12 canhoneiras da China Continental e 2 navios da esquadra nacionalista.

A notícia foi dada por um comunicado do Ministério da Defesa nacionalista chinês.

Local do embate

O comunicado precisa que o embate teve lugar entre as ilhas Toungchan e Amoy, quando dois navios nacionalistas patrulhavam o largo da costa continental.

As canhoneiras comunistas — conclui — fugiram depois de quatro delas terem soçobrado. Os dois navios nacionalistas tiveram apenas três feridos a bordo.

Operação para conter a invasão dos iemenitas

BAHREIN, Gôlfo Pérsico, 7 — (De Joe Morris, da UP) — As tropas de terra britânicas avançaram hoje contra os rebeldes em Omã, ao mesmo tempo que aviões inglêses atacavam incursores iemenitas, que tinham atravessado a fronteira de Aden, criando uma guerra em duas frentes no Gôlfo Pérsico.

Em ambos os casos, os inglêses agiram para ajudar os Governos locais, em territórios situados em pontos opostos da Península Arábica, região rica em petróleo. Aden e o Sultanato de Mascate e Omã são protetorados do Govêrno britânico, e podem solicitar ajuda a Londres, quando ameaçados pelos rebeldes ou atacados por invasores.

SEM OPOSIÇÃO

Em Omã, no suleste da Península Arábica, fôrças de infantaria britânicas e locais avançaram sem encontrar oposição até uma distância de 14 milhas de Nizwha, a capital do Imã rebelde de Omã, que procura derrubar o Sultão. A fôrça punitiva de jipes e carros blindados deverá iniciar amanhã o seu ataque, partindo das atuais posições situadas nas proximidades da localidade de Izz.

Cruzada a fronteira

Em Aden, a 1.200 milhas de distância, no sudoeste da Arábia, anunciou-se que aviões da RAF começaram ontem a atacar uma fôrça iemenita, que cruzou a fronteira e penetrou naquele protetorado britânico.

Não há nenhuma ligação militar direta entre as operações de Omã e Aden, mas em ambos os casos a autoridade britânica estava sendo ameaçada pelo mesmo tipo de agitação árabe. A fronteira indefinida de Aden, tal como a de Omã, tem sido alvo de frequentes incursões e contra-ataques nos últimos anos.

Operação terrestre

Omã é atualmente o principal teatro de operações. Unidades britânicas e locais puseram-se em marcha na madrugada de hoje, cruzando os desertos em direção à capital rebelde. Essa será a primeira operação terrestre na campanha que vem sendo assinalada, há duas semanas, pelos bombardeios de amaciamento executados pelos aviões da RAF. A fôrça móvel avançou até Izz, a 20 milhas do ponto de partida e a 14 milhas da capital rebelde, Niwza, numa região de desertos e montanhas onde a temperatura chega a elevar-se a 60 graus. Não houve nenhum contato com as fôrças rebeldes no movimento inicial.

Entrevista não foi confirmada

WASHINGTON, 7 (UP) — O presidente Eisenhower declarou hoje que não voltou a pensar ùltimamente na questão de uma entrevista com o Ministro da Defesa soviético, marechal Georgi Zhukov.

Na última vez em que discutiu o assunto, o Presidente deu uma resposta hipotética a uma pergunta hipotética: se poderia ser util um encontro entre Zhukov e o Secretário da Defesa dos Estados Unidos, Charles E. Wilson.

Pergunta teórica

Na entrevista coletiva de hoje o presidente Eisenhower lembrou que sua resposta a esta pergunta teórica foi de que a reunião poderia ter alguma utilidade, mas acrescentou que desde então não se pensou mais no assunto.

Troca de correspondência

Disse Eisenhower que, excetuando-se uma cortês troca de correspondência, após a Conferência de Genebra, êle não tem comunicação direta com Zhukov há onze anos. Acrescentou que sua correspondência com o marechal soviético não teve nenhuma ligação com as discussões de desarmamento que ora se realizam em Londres, embora revelasse que, em suas cartas, Zhukov lhe expressou que acreditava que a Rússia e os Estados Unidos poderiam chegar separadamente a um acôrdo de desarmamento e depois convencer os demais países a aceitarem êsse plano.

PORTA-VOZ

INGLATERRA: Makarios na URSS

A Rádio de Moscou disse hoje que o arcebispo Makarios, dirigente religioso e político dos cipriotas gregos, foi convidado a visitar a União Soviética em novembro do corrente ano. A emissora, que deu a notícia num programa em idioma grego, não disse se o convite foi aceito. Acrescentou que um membro da Igreja Ortodoxa Russa declarou à delegação cipriota ao Festival Mundial da Juventude, em Moscou, que Makarios foi convidado a participar do Festival da Igreja Ortodoxa Russa, que se realizará em novembro. Makarios se encontra atualmente em Atenas.

ESTADOS UNIDOS: Liberdade religiosa

O Conselho Mundial das Igrejas, reunido em congresso na cidade de New Haven (Connecticut), aprovou uma resolução convidando o seu Comitê Executivo a fazer um estudo sôbre o problema da liberdade religiosa nos países católicos e nas outras nações.

O autor da resolução, o reverendo Geoffrey Francis Fischer, arcebispo de Canterbury, declarou que, na sua opinião, um tal estudo devia permitir um contato direto com a Igreja Católica sôbre "problemas que se apresentam tanto a ela como a nós".

ITALIA: Togliatti no seminário

A imprensa italiana, notadamente o jornal "Tempo", comenta notícia publicada por um semanário alemão e segundo a qual Aldo Togliatti teria a intenção de ingressar em um seminário. Recorda êsse jornal não ser a primeira vez que se atribui tal intenção ao filho único do secretário-geral do Partido Comunista Italiano. "Il Tempo" acredita poder afirmar, todavia, que "não somente se deveria excluir a vocação religiosa do filho de Palmiro Togliatti", mas que, segundo parece, "as suas aspirações são de uma outra ordem". Efetivamente, de acôrdo com certos rumores, Aldo Togliatti, que tem 32 anos de idade, teria ingressado na "Escola do Bolchevismo do Partido Comunista Italiano, donde saem os mais hábeis agitadores políticos destinados à propaganda comunista na Itália e nos altos cargos do partido".

GOA: Plano dos "libertadores"

Os "libertadores" da India Portuguêsa engendram novo plano para conquistar Goa. A notícia radiodifundida por emissora oficial indiana foi recebida com completa indiferença pelos goêses. Ao que parece, uma comissão constituída pelos tristemente célebres traidores Peter Alvares, Rama Hegdo, Silva e Henry Sousa, todos filiados no "Goa National Congress", vai organizar novo plano que tem como objetivo intensificar o movimento de "libertação" de Goa.

FRANÇA: Prisões na Hungria

Soube-se nas esferas húngaras da capital francesa que nestes últimos dias a polícia-política húngara efetuou novas prisões, principalmente nos círculos artísticos de Budapeste. Entre as personalidades que teriam sido presas, citam-se os nomes dos srs. Tibor Vilt, ex-militante da esquerda e um dos melhores escultores húngaros da atualidade, e Robert Miray, professor de desenho da Escola de Belas Artes de Budapeste.

Termina a greve geral contra Fulgêncio Batista

HAVANA, 7 — (De Francisc L. McCarthy, da UP) — A greve geral contra o Govêrno do presidente Fulgêncio Batista terminou hoje em Santiago de Cuba, ao cabo de uma semana de paralisação das atividades comerciais nessa cidade, Capital da provincia de Oriente.

O correspondente da UP em Santiago, James F. Cunningham, informou que as atividades estão voltando ràpidamente à normalidade, depois de uma paralisação que se prolongava desde a tarde de quarta-feira da semana passada.

DERROCADA DA GREVE

A derrocada da greve em Santiago verificou-se simultâneamente com a condenação em Havana, pelo presidente Batista, do terrorismo como arma política e com uma censura tácita ao Embaixador dos Estados Unidos, Earl T. Smith, por haver criticado na semana passada uma enérgica intervenção da polícia contra uma manifestação em Santiago.

Falando depois de outras três explosões de bombas registradas em Havana, num espaço de 16 horas, o Presidente referiu-se a "certas pessoas" que criticam a polícia por tomar medidas preventivas contra os agitadores, e disse que "as fôrças da lei e da ordem estão obrigadas a atuar, humana mas energicamente, contra os terroristas e os agitadores".

Apoio estrangeiro

Batista acrescentou que os elementos rebeldes "acreditam aparentemente que contam com apoio estrangeiro em vez do doméstico" em suas atividades.

O Presidente disse, depois que a censura proibiu a publicação dos despachos sôbre o "voto de confiança" que o Secretário de Estado norte-americano John Foster Dulles dera ontem em Washington ao embaixador Smith. As declarações de Dulles em sua entrevista ontem concedida à imprensa não foram publicadas hoje por nenhum dos principais jornais de Havana.

Outras explosões

Enquanto isso, duas outras explosões adicionaram-se à que ontem pela manhã causou sete vítimas na grande loja de Woolworth, no centro da cidade. Uma ocorreu ontem à noite e outra nesta madrugada, sem fazer vítimas. Em ambos os casos os danos materiais foram pequenos.

Nas imediações de Camaguey quatro pessoas ficaram feridas gravemente quando um vagão elétrico da "Consolidated Railways" se chocou com um trem de passageiro, que se dirigia para Santiago. Não foi explicada a causa do acidente, mas presume-se que houve sabotagem.

França: orçamento da austeridade

O Govêrno francês adotou, oficialmente, o chamado orçamento da austeridade com a esperança de que o povo francês siga o mesmo caminho e se resolva, assim, a crise crescente provocada pela inflação e pelos aumentos das importações.

O comunicado dizendo que o Ministro da Fazenda, Felix Gaillard, vencera a luta foi feito depois de uma sessão vespertina do Conselho de Ministros. Gaillard prometera que se demitiria se não fôsse aceito seu plano de austeridade. (UP)

Eisenhower preconiza um acôrdo da grandes potências

WASHINGTON, 7 — (UP) — O presidente Eisenhower disse hoje que o desarmamento mundial se produzirá, quase automàticamente, se as grandes potências chegarem a um acôrdo que livre o mundo do mêdo de um ataque de surprêsa.

Em sua entrevista coletiva de hoje, acrescentou Eisenhower que confia em que a União Soviética aceitará o último plano de inspeção aérea e terrestre apresentado em Londres, na semana passada. Êsse plano, disse o Chefe do Executivo, significa o maior raio de esperança que desceu sôbre o cenário sombrio do mundo, desde que êle se encontra na Casa Branca.

PLANO DE INSPEÇAO

Afirmou o presidente Eisenhower que o plano de inspeção proposto abrangeria tôda a União Soviética e todos os Estados Unidos, porém que se a Rússia não aceitasse essa idéia, poderia ser adotado um plano mais limitado, no qual se experimentariam métodos de operação para ver se são práticos e se seria possível adotá-lo por um prazo de tempo mais amplo. Nenhum plano de desarmamento poderá dar resultados reais, a menos que contribua para fomentar a confiança mútua, acentuou o Presidente.

"Punhais nos olhos"

O plano oferecido à Rússia em Londres, disse Eisenhower, tem como finalidade dar às grandes potências uma oportunidade de cooperar para cimentar a confiança, em vez de ficarem a olhar-se mùtuamente com "punhais nos olhos".

Interpelado sôbre o motivo pelo qual não foram incluídas no plano algumas bases americanas no Exterior, o Presidente disse que essas bases, tais como as da China Comunista, não foram incluídas para não complicar as negociações.

Zhukov substituiu Bulganin

BONN, 7 (UP) — O chanceler federal Konrad Adenauer declarou, ontem, que «aparentemente» o marechal Zhukov, Ministro da Guerra da Rússia, já tomou o lugar do marechal Bulganin, como Primeiro Ministro da Rússia.

Adenauer fêz êsse comentário num discurso que pronunciou ante um grupo de refugiados, membros do Partido Democrata Cristão, quando indicou quão próxima estava a Alemanha Ocidental da esfera de influência soviética, o que ficou demonstrado com a visita que o chefe comunista russo, sr. Kruchev, realiza à Alemanha Oriental.

"Acontecimentos internos"

MOSCOU, 7 (UP) — Um porta-voz do Ministério do Exterior, interrogado pelos jornalistas por que o «premier» marechal Nikolai Bulganin não viajara para Berlim Oriental juntamente com o chefe comunista russo, sr. Nikita Kruchev, limitou-se a dizer:

«A delegação soviética foi organizada de acôrdo com as circunstâncias e em relação com os acontecimentos internos na União Soviética».

O porta-voz não quis esclarecer quais eram êsses «acontecimentos internos».

Argentina tem novo Ministro da Aeronáutica

BUENOS AIRES, 7 — (UP) — O Govêrno anunciou que o comodoro Jorge Horacio Landasuru prestou juramento, às 16 horas de hoje, como novo Ministro da Aeronautica.

O comunicado, porém, não diz se o comodoro Eduardo Macloughlin, o ex-Ministro, renunciou ou foi exonerado.

ACÔRDO POLÍTICO

Apesar disto, no entanto, sabe-se que MacLoughlin apresentou sua renúncia e que o inesperado comunicado anunciando a designação de seu sucessor resultou de um acôrdo político.

Pedidos de reforma

Revelou-se, em fontes bem informadas, que houve divergências entre Macloughlin e vários altos oficiais da Fôrça Aérea, inclusive Landaburu, a respeito dos gastos da aviação em novos equipamentos, aeromotores etc.

Segundo êsses círculos, Macloughlin se manteve irredutível em seus pontos de vista e, em conseqüência, os outros oficiais pediram a sua reforma.

Sabe-se, por outro lado, que Macloughlin visitou, ontem à noite, o Presidente general Aramburu, mas êste lhe disse que considerava o caso como um assunto interno da Fôrça Aérea. Diante disto, o Ministro resolveu renunciar.

Deve-se recordar que Macloughlin se tornou Ministro sob pressão de parte da Fôrça Aérea, quando o ex-Ministro, Commodoro Julio César Krause, renunciou em conseqüência de seu protesto contra a decisão do Govêrno de adiar as eleições presidenciais e parlamentares do último trimestre de 1957 para 23 de fevereiro de 1958.

União Soviética vai ceder vários navios aos sírios

BEIRUTE, 7 — (FP) — O jornal libanês "Al Svassa", de tendência pró-egípcia, publicou, "de fonte diplomática informada", sensacionais detalhes sôbre a extensão das conversações sírio-soviéticas que há pouco se encerraram em Moscou, para a conclusão de um tratado de assistência em todos os domínios.

Entre outras cláusulas, "Al Svassa" anuncia a próxima chegada ao pôrto sírio de Attaquieh de várias unidades navais cedidas à Síria pela União Soviética, dentre as quais 2 submarinos.

APOIO A SÍRIA

Segundo "Al Syassa", a União Soviética se comprometeu a apoiar a Síria contra qualquer agressão, "venha de onde vier".

Para o armamento defensivo da Síria, a União Soviética fornecerá, acrescenta o jornal libanês, material no valor de 350 milhões de libras sírias, pagáveis em 20 anuidades.

Além das unidades navais, a Síria receberá material de artilharia moderna principalmente canhões anti-aéreos funcionando por meio de radar.

Treinamento de especialistas

"Al Syassa" dá detalhes sôbre as disposições tomadas para o treinamento de especialistas sírios encarregados dos novos navios e da artilharia. Teria sido combinado, diz o jornal, que 120 oficiais e marinheiros sírios seriam treinados na base polonesa de Godynia. Ao mesmo tempo, 60 artilheiros seguiriam cursos especiais na Tchecoslováquia.

No quadro dos acordos, a aviação síria receberia novos contingentes de "Migs 17" e bombardeiros a jacto tipo "Ilyuschin". Uma missão aérea síria iria à União Soviética para familiarizar os pilotos e os comandantes de unidades, com a utilização dêsses aparelhos.

Salvo o Gabinete Manoury

PARIS, 7 (UP) — O Ministro da Fazenda, sr. Felix Gaikkard, declarou hoje que foram indicadas as economias que deseja implantar no Orçamento da IV República em 1958.

Acrescentou que «tudo foi solucionado. Chegamos ao final da primeira fase».

Discussão ministerial

Gaillard fêz essa declaração após a reunião ministerial convocada pelo «premier» Maurice Bourgès-Manoury para discutir o problema.

Com o acôrdo do Gabinete, ficou eliminada a ameaça de demissão do atual Govêrno.

O próprio Premier disse que não houve um conflito entre Gaillard e os demais ministros, principalmente entre o Ministro da Fazenda e êle.

CONCLUSÕES DA 1.ª PÁGINA

UDN apóia ...

toral, a UDN decidiu por unanimidade ameaçar a Maioria de recorrer à obstrução total dos trabalhos legislativos para, assim, defender a integridade da vigente legislação. Consideram os udenistas que a alteração da lei atual equivaleria à abertura de portas à fraude e à manutenção do predomínio do PSD, tendo mesmo um dos oradores afirmado que tôdas as revoluções que se processaram no Brasil de 1930 para cá visaram a aperfeiçoar o regime eleitoral, não sendo possível, sob risco de expor novamente as instituições, alterar-se o padrão já conseguido.

Recepção do industrial

O industrial Gabriel Hermes (presidente da Federação das Indústrias do Pará), que abandonou recentemente o PTB, foi acolhido pela UDN na reunião de ontem do diretório nacional.

Comissão sôbre Standar e Shell

Para integrarem a Comissão Parlamentar de Inquérito sôbre as atividades da Esso Standard do Brasil e a Shell, a UDN decidiu designar os deputados Gabriel Passos e Aliomar Baleeiro.

Nota oficial

À tarde, a secretaria geral da UDN distribuiu a seguinte nota oficial sôbre a reunião da manhã:

"O Diretório Nacional, em sua reunião de hoje, presidida pelo senador Juraci Magalhães, depois de receber jubilosamente o ilustre deputado Gabriel Hermes, que acaba de ingressar nos quadros da UDN, passou ao exame da atual situação política e econômica do país, tendo, afinal, aprovado, por unanimidade, a seguinte declaração:

"A UDN se oporá, com todos os recursos legais a seu alcance, à qualquer modificação na lei eleitoral vigente, completada pelas instruções da Justiça Eleitoral, a qual, por declarações de alguns do seus mais autorizados representantes, tem condenado os períodos revisionistas.

Evidentemente, as soluções constantes dos projetos e sugestões formuladas até agora, em reforma da lei eleitoral, são, sem exceção, portas abertas à fraude, sob pretexto de ampliação do sufrágio.

Repelindo as alegações de que o Partido tende para o sufrágio censitário, alerta a opinião pública para as manobras que se escondem debaixo desta acusação infundada, que é o restabelecimento do eleitorado fantasma, responsável por tantos resultados eleitorais que deturparam o sistema representative, sem atender aos interêsses do po...

Ao mesmo tempo a UDN, que vem estimulando, com energia, a inscrição eleitoral, através de todos os seus órgãos dirigentes, mostrará, com o seu esfôrço como se pode ampliar o corpo eleitoral dentro da lei vigente, ficando assim patenteada a malícia dos que procurarem retardar o alistamento".

Morreu ...

reu aos 65 anos de idade, não deixando filhos.

Exito

Hardy e Laurel trabalharam juntos em mais de 200 filmes, muitos dos quais deram renome a diretores até hoje em atividade. Dupla alguma de cômicos obteve tamanho sucesso, nem foi tão aplaudida em todo o mundo, sendo êsse sucesso, hoje, atribuído ao estilo pantomímico usado pelos dois artistas.

O Magro, atualmente com 67 anos, também sofreu um derrame cerebral, em junho de 1955, conseguindo restabelecer-se. Quando Stan esteve doente, a dupla se preparava para filmar uma série de películas para a televisão. Seu último filme foi feito em 1949: "Robson Crusoe".

Todos do ...

deve estranhar porque marinheiro já pode ser lorde. E sobretudo em lorde burro. Aliás, se todo lorde burro apanhasse, a Inglaterra melhorava.

— E o quê acha da rainha ter que ser defendida por um marinheiro contra um lorde?

— Ah, mas isso é perfeitamente natural. Essa Inglaterra é espetacular e lá essa queda de marinheiro por rainha não é nova. Com a outra Elizabeth era a mesma coisa, em outras proporções naturalmente.

Um visconde cauteloso

Com um acentuado sotaque lusitano, disse o Visconde de Carnaxide não desejar, nessa questão, formar opinião sôbre o que se passa em Londres.

— Não sei e não quero saber absolutamente do que se passa em Londres, sobretudo nessa situação delicadíssima. E' uma imprudência e seria uma veleidade absurda — acrescentou — alguém intrometer-se nesse episódio da política britânica.

E, indagado se acreditava que êsse fato poderia representar um comêço de decadência da monarquia, na Inglaterra arriscou:

— Acho que de maneira nenhuma. E' uma grande monarquia. Não sofrerá fàcilmente qualquer abalo.

Humorista vaticina

— Êste episódio só aproveitará aos comunista — disse-nos Millor (Vão Gôgo) Fernandes — quando se concluir que a Democracia e a Monarquia saem desastrosamente dessa história. O fato de um marinheiro esbofetear um lorde em público, pode ser encarado como uma nivelação de camadas e o consequente aperfeiçoamento do regime democrático no país. Mas, como, isso só aconteceu por haver sido a dissolução de costumes apontada pelo lorde, conclui-se que da dissolução nasce a democracia. Por outro lado, verifica-se que o fato de ser nobre, nessa Monarquia, não evita que nenhum marinheiro vá às fuças de um lorde.

— Disso tudo se aproveitarão os russos — conclui — para afirmar que os dois regimes estão superados e que a solução estaria no comunismo onde os atrativos turísticos da Sibéria não convidam a semelhantes insubordinações, permitindo uma boa convivência entre rainha, lordes e marinheiros.

I Exposição Internacional do Livro Infantil

Reuniu-se sexta-feira última no MEC pela primeira vez, a Comissão designada pelo professor Clóvis Salgado para cuidar da organização da I Exposição Internacional do Livro Infantil patrocinada pela Biblioteca Infantil Carlos Alberto, desta capital, com sede no subúrbio do Meier, e com integral apoio do Govêrno, através da Pasta da Educação.

COMPOSIÇÃO DA COMISSÃO

A Comissão designada pelo Ministro Clóvis Salgado se compõe dos seguintes nomes: Celso Brant, Chefe do Gabinete, presidente; José Renato Santos Pereira, Diretor do Instituto Nacional do Livro; José Simão Leal, Diretor do Serviço de Documentação do MEC; José P. Pereira da Costa, subchefe do Gabinete; Alcides da Rocha Miranda, da Diretoria do Patrimônio Histórico e Artístico Nacional Pinheiro, Diretor da Rádio Roquete Pinto e da Biblioteca Municipal; Lydia Queiroz Sambaquy, Diretora do Instituto Brasileiro de Bibliografia e Documentação; professor Octávio de Medeiros, especialista em Geografia; Wladimir Murtinho, da Divisão Cultural do Ministério das Relações Exteriores; Orval S. da Gama, do Departamento Nacional da Criança.

A Inauguração da Exposição foi marcada para o próximo dia 16 de setembro, devendo seu encerramento dar-se a 5 de outubro vindouro.

Algodão egípcio na França

PARIS, 7 (UP) — Um funcionário do Ministério do Exterior declarou, ontem, que a resolução do Egito de reiniciar os embarques de algodão para a França podia ser considerada como o prelúdio do restabelecimento de relações diplomáticas entre os dois países.

A uma pergunta sôbre as relações franco-egípcias o funcionário disse aos jornalistas: «O algodão egípcio já está chegando aos nossos portos. Que eu saiba, nada se fêz, até agora, para restabelecer as relações diplomáticas em seu estado normal.

«Contudo, a França e o Egito não podem permanecer, eternamente, sem contatos entre si. Isto não quer dizer, todavia, que as relações diplomáticas vão restabelecer-se logo, mas não leva a supor que a atual situação se manterá sem variações para sempre».

O funcionário voltou a insistir em que nenhuma das partes tomou, até agora, a iniciativa a respeito de um reinício dos contatos normais.

CONCLUSÕES DA 12.ª PÁGINA

Prisão por ...

que têm direito, em consequência de desquite, sua ex-espôsa Geoffrey Zaraik e sua filha Liliane Maria, já devendo mais de 24 prestações.

Famosos ...

outro, sôbre "Tratamento Médico e Cirúrgico", com os drs. Mariano de Andrade, Raimundo de Brito, Procópio do Vale, José Shermann, Bento Coelho e José Hilário, do D.F., Nicolau M. Barros Filho, de São Paulo e André Leichtwits.

RAIOS X
DR. VICTOR CORTES
Exames radiológicos em residências
TOMOGRAFIAS
Diariamente das 9 às 11 e das 14 às 17 horas
Rua Araújo Pôrto Alegre, 70 — 9.º andar
Tel.: 22-5330

DR LAURO LANA
DOENÇAS INTERNAS
Largo S. Francisco 26 das 7 à 8 hs.
Av. Copacabana 540 — 9 às 11 horas

DR. BOAVISTA NERY
CLÍNICA MÉDICA
RUA ÁLVARO ALVIM, 21, 14.º and. Sala 1.406 — Têrças, Quintas e Sábados, das 14 às 16 hs. — Tel.: 52-0150.
Residência: Tel.: 26-6588.

SENADO APROVA APOSENTADORIA: JORNALISTA

NO TEMPO DAS SINHAZINHAS...

..já o café se constituia em cerimonial de fidalga cortesia, começando entre as escravas os primeiros passos do seu delicioso ritual.

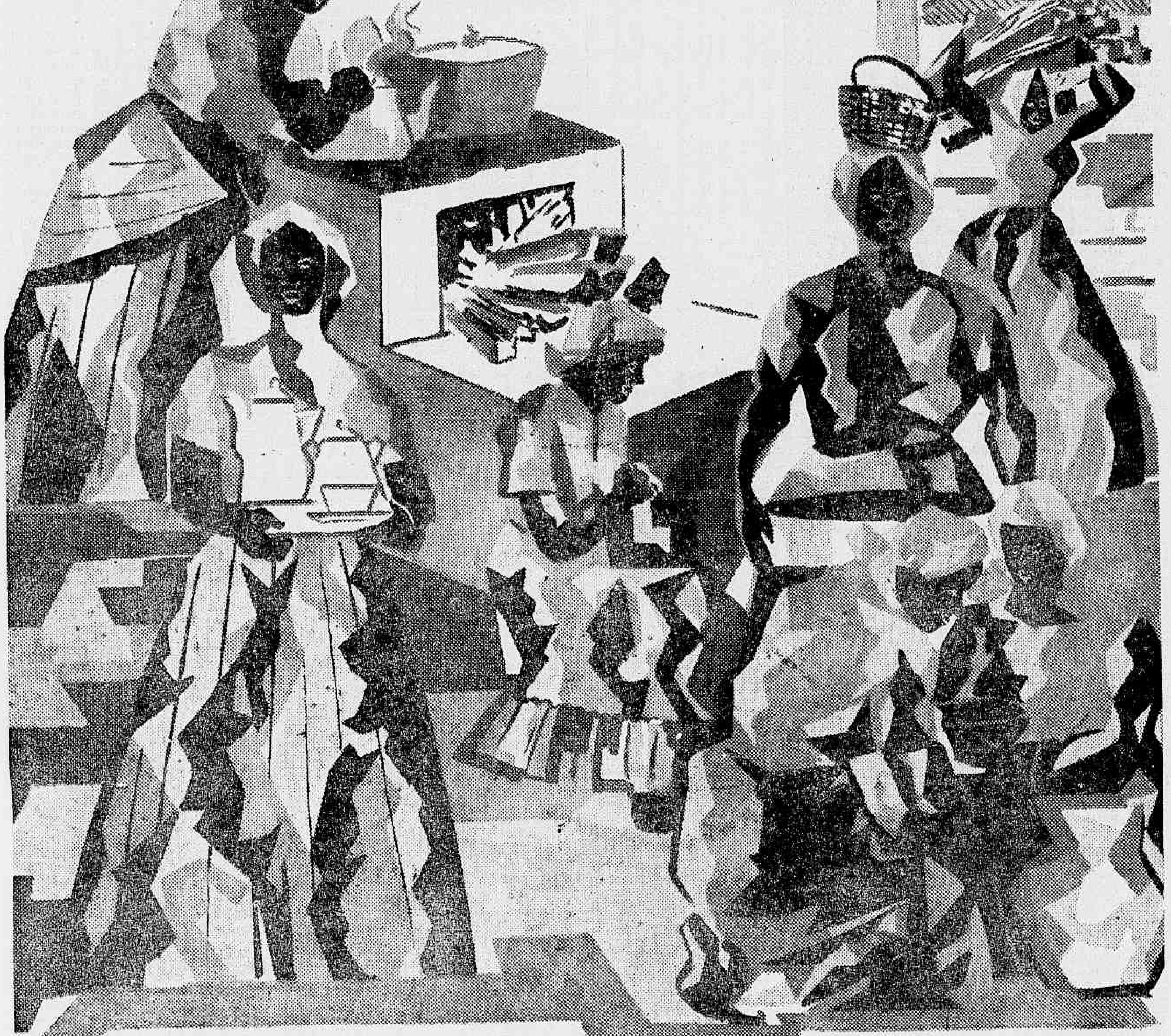

Nascido de terras fartas, era nos terreiros que recebia o banho lustral do sol. Depois, era a magia estranha de uma sulamita que lhe dava, ao fogo, o brilho cambiante de sêda virada pelo avesso. Seguia-se a cantilena monocórdia da trituração até vir aos esponsais da água de onde saía para a casa grande, em salvas de prata. Era então onde resplandecia inteiramente, pela delícia de seu aroma e o prazer maravilhoso do seu sabor. Congregava em tôrno de si sinhàzinhas e sinhôs..., com aquela exclusiva e extraordinária qualidade que o café possui para formar ambiente da mais alta cordialidade. E, ainda hoje, é o café, tradicionalmente, a bebida da Amizade, a que melhor propicia o encontro entre as sinhazinhas e os sinhôs do mundo em que vivemos, com aquela mesma finura e cortesia, de um hábito de elegância que é apanágio da sociedade brasileira.

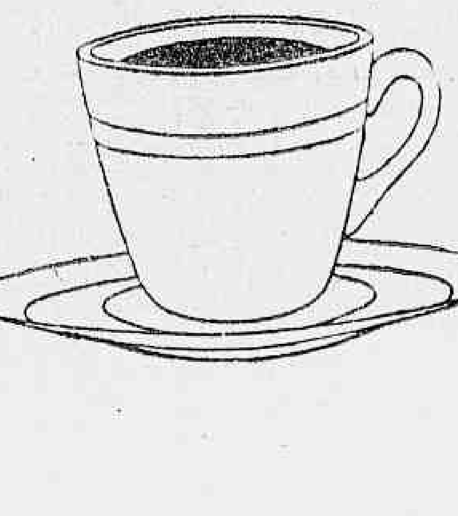

EXIJA SEMPRE 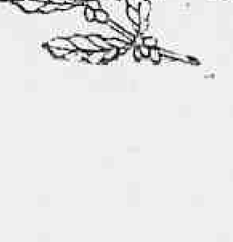 UM BOM CAFÉ

Voga Publicidade

Salário integral aos trinta anos de serviço

O Senado aprovou, na tarde de ontem, em segunda e última discussão, projeto de lei que dispõe sôbre a aposentadoria, com remuneração integral, dos jornalistas profissionais com 30 anos de serviço, rejeitando, a pedido do sr. Filinto Müller, subemenda da Comissão de Justiça que autorizava o Executivo a cobrar, até o limite de 10%, a contribuição dos profissionais de imprensa para os Institutos de Previdência Social.

O projeto em questão, que é de autoria do sr. Kerginaldo Cavalcanti, sofreu, com a aprovação de emendas supressivas do sr. Mourão Vieira, radical poda dos seus dispositivos que promoviam violenta interferência do Estado na economia interna das emprêsas jornalísticas.

NOVA REDAÇÃO

A proposição inicial, que contava com 10 artigos e numerosos parágrafos, restringiu-se aos seguintes têrmos: "Art. 1.º — Serão aposentados pelos Institutos de Previdência a que pertencerem, com remuneração integral, os jornalistas profissionais que trabalharem em emprêsas jornalísticas quando contarem 30 anos de serviço. "Art. 2.º — Não terão direito aos benefícios estabelecidos por esta lei, os jornalistas profissionais reconhecidos e classificados como tais, no artigo anterior, que não sejam registrados no Serviço de Identificação Profissional do Ministério do Trabalho, Indústria e Comércio estendendo-se, porém, aos redatores e redatores-auxiliares da Agência Nacional, de jornais e revistas para-estatais, de autarquias e de fundações oficiosas, desde que registrados no mesmo Serviço de Identificação Profissional a vantagem do art. 1.º. Art. 3.º — Esta lei entrará em vigor na data de sua publicação, revogadas as disposições em contrário".

"COMENTÁRIO DE ELÓI DUTRA"

O jornalista Elói Dutra está apresentando na Rádio Mauá, de segunda a sexta-feira, às 21 horas, um programa de entrevistas e de comentários sôbre os temas de maior interêsse da atualidade política nacional. Próceres partidários e autoridades da administração pública são ouvidos frequentemente nesse programa, que se intitula "Comentário de Elói Dutra".

Rio

Johnston: conselheiro de Ike e "chefão" de Hollywood

José Guilherme Mendes

O "czar" do cinema americano está de novo na cidade — pela quinta vez. Extremamente bem conservado, o frio sr. Eric Johnston — que não parece ter 50 anos, mas já passou dos 60 — confessa ter vindo ao Brasil, apenas, para "reatar periódicos contatos com representantes da indústria do cinema neste país e funcionários governamentais". Domingo, seguirá para Buenos Aires, de onde, uma semana mais tarde, regressará aos Estados Unidos.

Embora as notícias e entrevistas do sr. Johnston o apresentem como um homem interessado sòmente em questões cinematográficas, êle é mais do que isso: é um dos homens de maior influência em seu país. E tal influência não se tem alterado, nos últimos anos. Conselheiro e emissário especial do presidente Franklin D. Roosevelt durante a guerra, desempenhou idêntico papel quando do govêrno Truman — e desempenha idêntico papel, no govêrno Eisenhower.

Como emissário de Roosevelt, o sr. Eric Johnston estêve na Rússia — e com Stálin — em 1943. Em 1947, em período agudo da guerra fria, voltou a Moscou, quando se avistou com Molotov.

VIAGEM (IMPREVISTA) AO BRASIL

Em 1952, o sr. Johnston fêz uma rápida (e imprevista) viagem ao Brasil — onde já estivera em 1943 e em 1948. Sua terceira visita a êste país foi motivada pela determinação governamental de que apenas se exibissem jornais cinematográficos estrangeiros nos cinemas brasileiros quando número correspondente de jornais cinematográficos brasileiros fôsse exibido nos países de origem daqueles. Era o chamado princípio de reciprocidade, mas não durou muito. Realmente, mesmo os brasileiros mais nacionalistas — ou, melhor, principalmente os mais nacionalistas — não devem querer que se mostrem, lá fora, os jornais cinematográficos que nos impingem, aqui, as companhias brasileiras.

O sr. Johnston esteve outra vez no Brasil: no ano de 1954, quando houve um Festival de Cinema, em São Paulo, após outro em Punta del'Este. O sr. Johnston chefiou então a numerosa delegação norte-americana.

Em 1953, como representante pessoal do presidente Eisenhower e com o posto de embaixador, esteve no Oriente Médio. Agiu como mediador entre Israel e as nações árabes, e projetou o desenvolvimento do vale do rio Jordão.

Em outubro do ano passado, o sr. Eric Johnston voltou à Rússia, pela terceira vez, e visitou países vizinhos — Polônia, Tcheco-Eslováquia, Hungria etc.

— Malienkóv — diz-me o sr. Johnston, tendo o cuidado de pronunciar com precisão o nome do ex-primeiro ministro soviético — ofereceu-me um almôço em sua casa de campo. E' um homem extremamente simpático e inteligente, apesar de sua cara redonda e feia.

Na opinião do sr. Eric Johnston, o que está havendo, na União Soviética, é apenas "um conflito de personalidades, uma luta pelo poder" favorável até agora a Kruchev. — "Os objetivos finais continuam os mesmos" — afirma Contudo reconhece que há melhora na situação, "comparando-se com a orientação, desagradável e intransigente, de Stalin"

Sôbre Molotov, nenhum comentário. E sôbre a China? Também, nenhum comentário. Mas, no momento, "as perspectivas são boas, em relação aos satélites: vendemos uma série de filmes para a Polônia a Tcheco-Eslováquia e a Hungria; estamos em negociações com a Alemanha Oriental"

— Com a Rússia — diz, ainda — não foi possível chegarmos a um acordo, porque os russos querem que asseguremos a exibição de um número de filmes soviéticos nos Estados Unidos correspondente ao dos que lhes exportemos. Ora, isso não é possível, pois as nossas casas exibidoras estão em mãos de particulares, que exibem o que querem Mesmo assim, lhes vendemos alguns filmes.

VIAGEM (DIPLOMATICA?) AO BRASIL

E o Brasil? O sr. Eric Johnston assegura que "não há qualquer motivo específico" em sua presente viagem. Apesar disso, o Presidente da "Motion Picture Association" que como tal já é um homem suficientemente ocupado, continua como assessor do presidente Eisenhower — e como Presidente da Junta Consultiva de Desenvolvimento Internacional, que traça o programa da política de assistência técnica para as Américas. Sua viagem, ao Rio e a Buenos Aires, coincide com a abertura, naquela cidade, a semana vindoura, da Conferência Econômica Interamericana. Embora recuse atribuir caráter oficial à sua viagem, não será arriscado prever-se que, em seus contatos com membros do Govêrno do Brasil — e da Argentina — transmita os pontos de vista do Govêrno dos Estados Unidos, especialmente quanto à questão dos investimentos norte-americanos no exterior.

Ontem, às 12.30, o "czar" da industria cinematográfica norte-americana em almôço com principais representantes de firmas norte-americanas no Rio, fêz uma dissertação sôbre política de investimentos nas Américas. Às 15.30, falou aos industriais e banqueiros brasileiros, na Federação Nacional das Industrias. Às 18 horas, recebeu do prefeito Negrão de Lima a chave simbólica da cidade. Às 19.30, foi oferecida uma recepção em sua hospedagem, pelo Embaixador norte-americano no Rio.

Hoje, às 19 horas, o sr. Eric Johnston oferecerá uma recepção à sociedade carioca, no Copacabana Palace Hotel. Embora surpreendente, o principal "hobby" do sr. Eric Johnston — que tem duas filhas casadas — é dançar. — As "estrêlas" de Hollywood o consideram um dos melhores dançarinos do mundo — garante um dos seus auxiliares imediatos.

Diario Carioca

Diretor-Presidente Horácio de Carvalho Júnior
Diretor-Redator-Chefe Danton Jobim

Fundado em 17 de julho de 1928

RIO DE JANEIRO, 8 DE AGÔSTO DE 1957

Lacerda: Lott serve ao P. C.

A nossa opinião

Creta e os cretinos

Recusamo-nos a acreditar haja número suficiente de filólogos para constituir uma comissão com os objetivos anunciados pelo Ministério da Educação — escoimar dos dicionários o significado pejorativo de alguns têrmos gentílicos. Um filólogo verdadeiro, consciente dos problemas de formação de uma língua, não envolverá seu prestígio científico numa aventura... beócia.

O significado pejorativo que alcançam em cada país e em cada região os nomes gentílicos não é fenômeno que possa ser controlado por portarias ou decretos, vinculado como está a fatos históricos, a uma tradição local ou nacional que não envolve injúria a povo algum. Os franceses, durante muito tempo, tinham a palavra "grec", grego, como sinônimo de ladrão, sem que houvesse, por isso, qualquér estremecimento nas relações entre os dois povos. "Brasileiro" tem tido acepções pejorativas em Portugal, como "portuga" ou "galego" entre nós, sem que por isso Portugal e Brasil se julguem comprometidos com a irreverência popular motivada por circunstâncias e acidentes que não exprimem a alma de um povo. Os sociólogos podem se pronunciar sôbre as origens do fenômeno, os linguistas e os filólogos podem definir-lhe os contornos e as repercussões semânticas; o legislador, o Govêrno nada pode fazer, nada tem a fazer a respeito.

O honrado Ministro da Educação foi certamente mal inspirado ao ceder ao sentimentalismo boçal de algum auxiliar, desejoso de oferecer-lhe uma oportunidade de brilhar. Pena é que o sr. Clóvis Salgado não tenha tido o discernimento suficiente para conter a boçalidade melada de lisonja e haja atraído para si um ridículo do qual tão cêdo não se libertará. E isso, o ridículo que o povo identifica na atitude de um homem público, é fenômeno tão incontrolável e insuscetível de disciplinamento por portaria ou decreto quanto a incidência de significados pejorativos sôbre nomes gentílicos.

E note o senhor Ministro que estamos nos esforçando para encontrar para seu ato a desculpa que melhor lhe assenta, pois não queremos também acreditar que o sr. Clóvis Salgado tenha se deixado influir, nas reuniões sociais do corpo diplomático, pelas queixas dos representantes do Panamá, submetidos em nosso país à tortura permanente de verem o nome da sua ilustre nação estampado nas fôlhas como sinônimo de negociata.

O Ministro da Educação poderá sustar o êrro, poupando-se ao trabalho de catar filólogos para missão tão ingrata ou evitando fraudar a opinião pública, que a tanto equivaleria arrolar aduladores como filólogos.

De qualquer forma, esteja certo o sr. Clóvis Salgado de que os dicionários expurgados (tão ao gôsto do regime russo) não influirão nos hábitos mentais e na liberdade de expressão de uma nação bastante livre para chamar de cretina a idéia do Ministro sem com isso ofender de longe sequer os honrados habitantes da ilha de Creta.

Estudo comprometedor

A Fundação Getúlio Vargas antecipou à imprensa os resultados dos seus estudos sôbre a conjuntura nacional no primeiro semestre do corrente ano. Trata-se de uma análise preliminar, divulgada em resumo, que em breve será publicada na íntegra pelo órgão oficial daquela entidade. Assim, não se pode ainda examinar com segurança o trabalho realizado. Mas, pelo que se tornou público, desde já se impõem algumas observações.

A primeira se refere à falta de precisão do relatório. Essa falha é terrivelmente comprometedora. Um órgão técnico não tem o direito de fazer alusões vagas, como aconteceu no tocante à produção industrial, que lhe pareceu não haver sofrido solução de continuidade no seu ritmo de crescimento durante os seis meses de 1957 embora não tenha certeza do fato.

Seu dever será afirmar ou negar, opinando sempre com pleno conhecimento de causa. Imprecisas também foram suas alegações quanto à expansão dos meios de pagamentos. Desconfia que o crédito se ampliou, notadamente o oficial, embora com o particular possa ter ocorrido o contrário.

De "olhômetro" igualmente deve ter sido a informação sôbre o aumento da produção agrícola. Declarou que temos safras abundantes, especialmente de café, mas não apresentou dados concretos. A respeito das exportações, apenas repetiu os números já publicados sôbre o "déficit" de 34 milhões de dólares na balança comercial de janeiro a junho, acentuando o que todos sabiam: caíram as vendas de café, algodão e cacau, mas subiram as de minério de ferro e manganês.

Esperemos a divulgação integral do estudo da Fundação. E aqui fica uma sugestão: façam os seus responsáveis uma revisão completa do trabalho, de modo a elucidar realmente o povo sôbre a situação do país. Mas com apoio estatístico e clara interpretação econômica.

S. A. DIARIO CARIOCA
Administração e Redação:
AVENIDA RIO BRANCO 25
Sede Própria
SUCURSAL EM SÃO PAULO:
Rua Barão de Paranapiacaba 61 – 4.º and. – Grupo 22
Telefones: 32-5841 e 35-5286
SUCURSAL EM BELO HORIZONTE:
Av. Afonso Pena 774 – 3.º andar – Sala 308
Telefone 1-8844
REPRESENTAÇÃO EM NITERÓI:
Av. Amaral Peixoto 171 – 7.º andar – Sala 705-A

TELEFONES	
Diretoria	43-6462
Diretor-Redator-Chefe	43-5574
Superintendente	43-3014
Administração	43-3931
Gerência	23-4665
Chefe da Redação	43-4040
Secretaria	23-4435
Política	23-3236
Esportes	23-5066
Reportagem	23-4472
Reportagem	23-5069
Polícia	23-4093
Departamento Promoção e Vendas	23-3066
Depto. Gráfico	43-3060
Depto. de Publicidade	23-3069

OUTROS PAISES	Cr$
Anual	500,00
Semestral	300,00

VENDA AVULSA

	Cr$
Número do dia	1,00
Domingo	2,00

ASSINATURAS
BRASIL E PAISES DA CONVENÇÃO POSTAL

Anual	300,00
Semestral	160,00

RECLAMAÇÕES
Qualquer irregularidade no fornecimento de jornais às bancas ou na entrega do DIARIO CARIOCA.
Aos nossos assinantes deverá ser reclamado ao Departamento de Promoção e Vendas, com o pelo telefone 23-3662.

VIAJANTES
Percorrem o interior do país viajantes devidamente credenciados.

Chateaubriand (com humildade) pede perdão a Cunha Melo

Plenário do SENADO

"Como todo homem impetuoso, declaro que me arrependi da forma um pouco brusca com que me referi, na sessão passada, ao "clubman" desta Casa, ilustre senador Cunha Melo, e desejo, pùblicamente, pedir-lhe perdão" — declarou, ontem, no Senado, o sr. Assis Chateaubriand, no início do discurso que pronunciou sôbre as condições físicas e químicas do nosso subsolo.

Antes, porém, de ferir a tese principal de sua oração, o sr. Chateaubriand dedicou longos tópicos de escusas ao seu colega do Amazonas, agradecendo, por outro lado, a oportunidade que o sr. Apolônio Sales lhe dera de ocupar a tribuna.

MAUS BOFES

"Nós — acentuou —, os homens de Goiana, somos gente um tanto desabrida. S. Excia. deve conhecer alguns dos seus antepassados e outros tantos meus. A nossa família é de maus bofes. Creio que o Brasil todo conhece aquela ilha, que foi um vergel. Era um ninho de colibris e de flores. Os holandeses ficaram de tal modo agradecidos à providência tropical que lhes dera a Ilha de Itamaracá, que o forte, que tem o nome de Príncipe Orange, êles o fizeram no sentido do canal que separa a Ilha da terra em pleno Oceano.

GENTE RUIM

"Os Guedes Gondins, de que descendo diretamente, eram uma gente tão ruim, de bofes tão horrorosos que na Ilha havia essa expressão: "Ilha, o que é que te persegue?" E a Ilha respondia, triste e acabrunhada: "Formigas e Guedes Gondins". Itamaracá deu, também, o famoso facínora denominado "Gondin Cabeleira", também aparentado comigo, e que era homem tão facinoroso que o povo cantava assim: "Fecha a porta gente, Cabeleira aí vem matando mulheres e meninos também!" Parecia Santiago do Boqueirão, eu me benzi, porque vi na estrada que havia mais cruzes do que em Catolé do Rocha. Senti, então, meu orgulho e minha ufania de paraibano como que diminuidos, porque gostaria que no Vale do Catolé houvesse mais cruzes do que em Santiago do Boqueirão.

SANGUE GENIOSO

"Vê V. Exa. portanto, que com êste sangue genioso não poderia ter falado ontem da forma um tanto desabrida pior do que falei. Repito: o Senado é para mim um Clube e nem se compreende que, a caminho da Inglaterra, fôsse desmentir a tradição do meu Clube. Não poderia entrar em clube nenhum de Londres. Seria um banido, dada a incapacidade que havia demonstrado de me adaptar à Civilização, já em clima tropical Imagine, pois, V. Exa. o desastre que seria para mim se não tivesse esta atitude de humildade, de hoje nesta Casa, vis-a-vis com o meu distinto colega senador Cunha Melo, desagravando o Senado e a mim próprio".

ANÁLISE DO SOLO

Depois de lembrar outros aspectos facinorosos de suas origens, o sr. Chateaubriand passou a analisar as condições físicas e químicas do solo brasileiro a fim de ratificar sua tese segundo a qual as terras tropicais são pobres.

"Contra os meus hábitos — acentuou — escrevi êste discurso, porque desejei ser metódico, positivo e não me afastar ante a hipótese de qualquer debate, do estilo hirto que procurei imprimir às minhas palavras. Espero que a Casa me ouça como um estudioso das condições físicas e químicas do nosso solo, um estudioso dos nossos problemas e que costuma falar sem nenhuma eiva de sentimentalismo, friamente como se dissecasse um macaco, um coêlho ou um javali.

"Não tenho prevenções, quando trato de coisas públicas, contra ninguém, nem contra nada. Amo o meu país pobre como êle é, com um carvão miserável, carregado de 50% de cinzas no Rio Grande do Sul, com um solo sertanejo e agreste e pobríssimo como temos na Paraíba e no Rio Grande do Norte e densas florestas na Amazônia, sem maior valor econômico, por enquanto".

BATALHA DA BORRACHA

Sempre citando autoridades em agricultura, o orador prosseguiu na defesa do seu ponto de vista acompanhado de perto pelos sucessivos apartes do sr. Mourão Vieira e de rápidas intervenções do sr. Filinto Muller.

Após longo diálogo com o sr. Mourão Vieira, que, também se encontrava preparado com trabalhos de eminentes técnicos em agricultura, a oração caminhou para o problema da borracha e da colonização da Amazônia, tendo o sr. Chateaubriand afirmado:

"A batalha da borracha foi uma das páginas mais vergonhosas da nossa vida. Malandros apanhados nos Morros do Rio de Jneiro, gente inteiramente inapta, com horror mesmo ao trabalho, ia morrer de malária. Morriam e apodreciam por lá, enquanto os demais se recusavam a trabalhar. Basta analisar os resultados da produção da borracha nos anos em que foi travada a batalha para ver-se a falência total da colonização feita no Pará".

SÚMULA DA SESSÃO

O SR. JOSÉ MÁRIO PÔRTO, secretário geral da UDN da Paraíba, assumiu o compromisso regimental, uma vez que foi convocado em consequência da licença do sr. Argemiro Figueiredo.

O SR. JÚLIO LEITE requereu licença pelo que será empossado, na sessão de hoje o seu suplente, sr. Moacir Sobral Barreto.

Na Ordem do Dia foram aprovados os seguintes projetos: a) — que declara de utilidade pública, para fins de desapropriação, as cotas da Sociedade Serviço Marítimo Sul Brasil Ltda.; b) — que abre ao Poder Judiciário — Justiça do Trabalho — Tribunal do Trabalho da 7a. Região — o crédito especial que especifica para atender ao pagamento de diferença de vencimentos a Juízes daquêle Tribunal e das Juntas de Conciliação e Julgamento de Fortaleza, São Luís e Teresina, no exercício de 1955.

Negado "quorum" para congratulações ao general Lott

CÂMARA dos Vereadores

Dia a dia toma corpo a candidatura do general Teixeira Lott à Presidência da República, na próxima eleição, e êsse fato está irritando profundamente a UDN, declarou o sr. Celso Lisboa quando a Minoria retirou-se, repetidas vêzes, do plenário, negando número para a aprovação de um voto de congratulações ao Ministro da Guerra pelo seu discurso aos estudantes.

O voto foi proposto pelo petebista Geraldo Moreira e durante três vêzes foi submetido ao plenário, em tôdas elas ocorrendo a falta de "quorum" para sua decisão, em virtude da Minoria se retirar do recinto, até que, passada a hora regimental para sua votação, a matéria ficou adiada para outra oportunidade.

SÚMULA DA SESSÃO

Proposto o voto, a sra. Dulce Magalhães pediu retificação, faltando número para a decisão. O sr. Couto de Sousa, do PSD, lamentou o recurso parlamentar usado pela minoria, isto porque, dessa minoria, disse, estava fazendo parte a bancada que segue a orientação do ex-presidente Artur Bernardes, acendrado defensor da tese nacionalista do petróleo, justamente o objeto do discurso do general Lott.

A sra. Sandra Cavalcanti explicou que a atitude da minoria não era de repúdio à tese nacionalista do petróleo. A minoria foi mais além, pois divisara na atitude do general Lott um dos mais clamorosos erros políticos que tem cometido. Ninguém no país — acrescentou — está interessado em destruir a Petrobrás ou entregar o petróleo a emprêsas estrangeiras. A sra. Dulce Magalhães disse que o discurso do general Lott não foi dirigido aos estudantes, mas ao presidente do PSD, sr. Amaral Peixoto, por motivo do discurso proferido e que já é do conhecimento público.

RETRATO DE CAXIAS

O presidente Hugo Ramos Filho informou que neste mês a Câmara prestará homenagem às classes armadas, colocando em uma de suas salas uma tela com o retrato de Caxias. O Ministro da Guerra, adiantou, será convidado a presidir a solenidade.

O sr. Alexandrino Mendes Soares, falando em nome da Resistência democrática e do PSD, disse que ambos são contra a votação do chamado "orçamento-mirim" e explicou porque: as obras nêle relacionadas não são nunca executadas e se incluem ali, apenas, para receber votos que aprovem a proposição. Foi assim no "mirim" de 1955, cujas obras relacionadas ainda hoje aguardam execução. O sr. Valdemar Viana, em parte, disse que não existia nenhum orçamento-mirim em perspectiva. Mas o sr. Edgar de Carvalho retrucou que o "mirim" era uma realidade e até mesmo o próprio sr. Valdemar Viana havia entregue emendas para êle.

ADMISSÃO DE PROFESSÔRAS

O sr. Frederico Trota fêz um apêlo ao Prefeito no sentido de reexaminar o caso das professôras classificadas em concurso para diretor de escolas. Disse que o Prefeito, a seu ver, dera despacho que não atendia à justiça e equidade e ao próprio texto da lei votada pela Câmara. Arguiu, ainda, que levou uma comissão de interessadas à presença do Prefeito a quem o sr. Negrão de Lima prometeu examinar o assunto, o que não foi feito até agora.

ORDEM DO DIA

Foi aprovada a redação final do projeto de decreto legislativo que manda registrar o têrmo de rescisão amigável do contrato entre a Prefeitura e a Cia. Auxiliar de Viação e Obras para execução de obras no Canal do Mangue. A seguir foi eleita a Comissão de Promoção de Turismo e Divulgação da Música Brasileira no Exterior, recentemente criada, sendo escolhidos os srs. Raul

(Conclui na 11.ª página)

LACERDA

Nova acusação

Propaganda à custa da Leopoldina

Assembléia Fluminense

O deputado Simão Mansur (sem bancada) voltou, ontem, a criticar a atual administração da Leopoldina, acusando o seu administrador, cel. Valdir Laranjeira, de estar fazendo propaganda política com o dinheiro da autarquia, "fato constatado em Campos, por ocasião do último desastre ferroviário ali verificado".

Foi além o orador, afirmando que, "há desonestidade na administração, que poderão ser fàcilmente constatados, porque a escrita da Leopoldina não resiste a uma devassa, mesmo superficial".

Leite

No expediente, o sr. Raul Travassos reclamou contra o atraso no pronunciamento da Comissão nomeada para estudar a pretensão das Cooperativas de Leite do Estado, no sentido delas próprias distribuirem o produto aos consumidores de Niterói e São Gonçalo. Disse que a iniciativa era de grande alcance pois iria proporcionar aos consumidores um leite melhor e mais barato. Reclamou, também, o andamento, na Assembléia, do projeto que cuida da matéria, e que se acha parado nas Comissões.

Diversos

Falaram, a seguir, nas pequenas comunicações: o sr. Sá Rêgo, que apelou para o Ministro da Marinha no sentido de ceder uma área de terra em Caxias, à Fundação da Casa Popular a fim de que seja possível a construção de moradias destinadas àqueles que perderam as suas por ocasião da última explosão ali verificadas; o sr. Vasconcelos Tôrres, para ridicularizar a condecoração criada pelo Prefeito de Petrópolis, sr. Flávio Castrioto, denominada "Colar de Koeller", declarando que, até agora, só haviam sido condecorados o próprio Prefeito e o deputado José Pedroso; e o sr. Bezerra de Menêses, para se referir à abertura de estradas federais no Estado do Rio.

Artur Bernardes

O expediente de hoje, em virtude da aprovação de um requerimento de autoria do sr. Geraldo Reis, será dedicado à memória do ex-presidente Artur Bernardes, por se tratar do aniversário do seu nascimento.

"Quorum"

Na Ordem do Dia, mais uma vez faltou "quorum" para a votação. O PSD que vem, desde o início, obstruindo o projeto n. 416, retirou-se do plenário ao ser iniciada a votação do projeto. Em consequência, deixou de haver número, tendo sido transferida a apreciação de tôda a matéria constante da pauta.

Vitorino em Lisboa

LISBOA, 7 (ANI) — O sendor brasileiro dr. Vitorino Freire encontra-se em Lisboa com demora de alguns dias. À sua chegada ao aeroporto desta cidade o dr. Vitorino Freira foi saudado pelo encarregado dos Negócios do Brasil, ministro Conselheiro dr. Câmara Canto, e por outros diplomatas brasileiros.

Jacarta não confirma a visita de Sukarno à Argentina

JACARTA, Indonésia, 7 — Os círculos oficiais declinaram de comentar as notícias de Buenos Aires, segundo as quais o presidente Sukarno visitará a Argentina em fins dêste ano.

"Não sabemos siquer se se realizaram conversações oficiais nesse sentido" — acrescentaram.

Falcão rebateu as ofensivas ilações do líder udenista

Plenário da CÂMARA

O deputado Carlos Lacerda proferiu seu anunciado discurso de crítica ao Ministro da Guerra, sustentando com base em longa argumentação, que o general Teixeira Lott estaria, consciente ou inconscientemente, servindo aos propósitos da quinta coluna comunista em nosso país.

Como vice-líder da Maioria, o deputado Armando Falcão rebateu, desde logo, as interpretações dadas pelo líder udenista aos recentes pronunciamentos do ministro Teixeira Lott, ilações e conclusões que o aparteante considerava exageradas e ofensivas.

MONTÃO DE INVERDADES

Por impossibilidade regimental, o líder da Maioria, deputado Vieira de Melo, deixou de responder, imediatamente, as palavras do representante carioca, comprometendo-se, no entanto, a rebater àquêle "montão de inverdades", na próxima sessão.

Após uma ligeira introdução em que procurou analisar os métodos de ação comunista, o orador declara que se opõe à ação do Ministro da Guerra, exceto quando êste defende para o Brasil a política de preservação das riquezas nacionais. Afirma que esta mesma política é defendida, com outros objetivos, opostos, não apenas diferentes, pelas fôrças da quinta coluna comunista no Brasil.

Discorda, porém, da formulação nacionalista básica exposta pelo Ministro por ocasião da visita que lhe fêz uma comissão de estudantes. Indaga se o Ministro se exorbitou ou aproveitara o ensejo para lançar sua plataforma.

RETIFICAÇÃO

Intervém o sr. Armando Falcão para fazer uma retificação "como vice-líder da maioria, como amigo do Ministro da Guerra e, sobretudo como amigo da verdade". A nota distribuída por uma agência noticiosa oficial a respeito daquela visita continha um êrro de redação que reputava da maior importância Os estudantes designaram o general Teixeira Lott como "um dos defensores da política nacionalista do govêrno" e não como "o defensor", conforme havia sido publicado.

Insiste o orador em indagar quais são os inimigos da linha nacionalista, dentro do govêrno.

Retruca o sr. Armando Falcão que dentro da própria UDN há quem defenda tese diversa. Lembra que o próprio sr. Carlos Lacerda já tivera pontos de vista diferentes a respeito do mesmo assunto, não sendo por isso de estranhar que dentro do Govêrno existam opiniões diferentes. Volta o orador a indagar se, em divergência no caso estaria o embaixador do Brasil em Washington

DISPOSIÇÃO DO GOVÊRNO

"O Govêrno — explica, ainda, o sr. Armando Falcão — pela voz do Presidente da República, já tem pùblicamente manifestado sua perfeita disposição de manter a legislação nacionalista relativa por exemplo, à Petrobrás. Não há quebra absolutamente de um milímetro sequer nessa linha que o Govêrno vem sustentando, desde os primeiros momentos. O que não é de estranhar é que pessoas ligadas por laços partidários, como o caso do comandante Amaral Peixoto, no momento embaixador do Brasil nos Estados Unidos, divirjam no tocante a uma questão que, como V. Exa. sabe tão bem ou melhor que eu, não deixa de ter contornos doutrinários nítidos"

Prossegue, então, o sr. Carlos Lacerda declarando que o Presidente da República merecerá felicitações se cumprir, simultâneamente, os compromissos com o grupo Rockreller e com a ala nacionalista do Exército. Diz, porém, que se trata de "res inter alios"

CONCEITO DE NACIONALISMO

Interfere, por seu turno, o deputado Vieira de Melo:

"O conceito de nacionalismo ainda é dos mais controvertidos e dos mais discutidos neste país. Não sei se haverá nesta Casa, dentro do meu partido ou no de V. Exa., quem esteja, neste momento, em condições de definir precisamente o que seja o pensamento nacionalista neste país sem que eu fique muito aquém daquele que a opinião nacional reputa, que é a representações dos seus legítimos interêsses ou sem incidir também no excesso oposto, de colocar êsse nacionalismo a serviço de interêsses também estranhos ao Brasil. Por tal maneira, não deveria ser surpresa para V. Exa. nem para ninguém que, dentro de um govêrno constituido interpartidàriamente, houvesse elementos mais ou menos radicalmente nacionalistas".

"O que importa — prosseguiu o líder da Maioria — é que o Govêrno esta mantendo rigorosamente os compromissos que assumiu perante a Nação. A Petrobrás tem sido neste Govêrno — e ela é, por assim dizer, o termômetro do pensamento nacionalista do país — apoio que não mereceu, até hoje, de nenhum Govêrno, que nunca tantos recursos, nunca tanto esfôrço, nunca tantos técnicos, nunca tanto material foi posto a serviço dessa organização para extração do petróleo nacional. A política da energia atômica, também nacionalista, foi definida pelo Govêrno, com aplausos, inclusive, de correntes pertencentes ao partido de V. Exa.. Isto é que é o essencial e se o Ministro da Guerra está dentro dêsse pensamento, S. Exa. está dentro do pensamento do Govêrno"

REDEMOCRATIZAÇÃO DO COMUNISMO

Noutro tópico de suas considerações, o orador critica a declaração do Ministro da Guerra com relação à possibilidade de "redemocratização do comunismo, afirmando que a nova orientação bolchevista vem logrando pleno êxito em suas manobras, conseguindo infiltrar-se não só no Govêrno, como na Federação das Indústrias de São Paulo, e do Clube de Engenharia do Rio de Janeiro.

Na mesma ordem de idéias, o sr. Carlos Lacerda acusa o Mi-

(Conclui na 11.ª página)

Adiada a licença contra Lacerda: há mais que fazer

Comissões da CÂMARA

O deputado Martins Rodrigues deverá relatar hoje, na Comissão de Justiça, o projeto do Govêrno dispondo sôbre o regime econômico-financeiro das emprêsas de energia elétrica.

A convocação da sessão plenária para exame do parecer Manuel Barbuda, favorável à concessão de licença para novo processo contra o sr. Carlos Lacerda, foi adiada: o Presidente da Comissão levou em conta as inúmeras proposições de caráter urgente pendentes de decisão.

EMENDAS TARIFÁRIAS

As Comissões de Economia e de Finanças, separadamente, iniciaram ontem a votação das emendas do Senado, em número de 144, ao projeto de reforma das tarifas alfandegárias. A fim de defender as alterações aprovadas no Monroe, comparecera à Comissão de Economia o senador Alencastro Guimarães. Acredita-se que, já hoje, possam as duas comissões concluir o seu trabalho, a fim de que o projeto entre amanhã na Ordem do Dia, no plenário.

Fundo Portuário

A Comissão de Transporte deverá votar, hoje, em sessão extraordinária, as emendas do plenário ao projeto que cria o Fundo de Marinha Mercante, do qual é relator o deputado Saturnino Braga. Reunida ontem, aprovou o substitutivo do sr. Croaci de Oliveira, conferindo passe livre nas ferrovias da União aos seus empregados, quando em viagem de férias ou em tratamento de saúde. Dispõe ainda o substitutivo que a espôsa do funcionário, nessas viagens, terá 50% de abatimento.

Aposentadoria de bancários

Foi aprovado na Comissão de Legislação Social, o parecer do sr. Aarão Steinbruch, estabelecendo, em novos moldes, a aposentadoria ordinária dos trabalhadores vinculados ao Instituto de Aposentadoria e Pensões dos Bancários.

O deputado Lutero Vargas relatou favoràvelmente, na Comissão de Saúde, o projeto oriundo do Senado marcando para abril de 1958, a realização do I Congresso Pan-Americano de História da Medicina e do III Congresso Brasileiro de História da Medicina.

Outras comissões

A Comissão de Orçamento prosseguiu no exame das emendas ao anexo do Ministério da Guerra do qual é relator o deputado Pontes Vieira. Reuniu-se ainda a Comissão de Justiça, que examinou as emendas de plenário ao projeto, dispondo sôbre a venda de automóveis aos motoristas de praça.

8 de agôsto

Diário de um Repórter

MÁRIO PALMÉRIO DENUNCIA

O deputado Mário Palmério está disposto a lutar contra a tentativa do PSD de reformar a lei eleitoral.

— Já escrevi um livro sôbre a fraude — dizia êle ontem ao sr. Batista Ramos, líder do seu partido — e não permitirei que a Câmara aprove, sem meu protesto, qualquer reforma da lei atual. A lei atual é ótima; com ela não é possível fraude. O que o PSD quer é voltar a uma situação pior do que a que existia antes da votação da lei em vigor e nós não devemos consentir nisso.

Informou o autor de "Vila dos Confins" que as dificuldades alegadas pelo PSD para o alistamento não existem, são fantasiosas. Só êle está alistando, em Uberaba, cêrca de 3.000 eleitores por mês sem qualquer dificuldade. Percorreu cêrca de cinquenta municípios do Triângulo Mineiro, nos quais todo o mundo alista, menos o PSD.

— O PSD — afirmou — recebeu instruções do Rio, de cima, da direção nacional, para não qualificar. Com isso êles querem pretexto para modificar a lei atual. Vi centenas de títulos assinados que estão à espera da vitória da fraude para serem distribuídos. Não podemos permitir que isso aconteça.

LÁFER ENTUSIASMADO COM LACERDA

Após o discurso de ontem do sr. Carlos Lacerda, o deputado Horácio Láfer confidenciou a amigos:

— O Lacerda é hoje o parlamentar de maior projeção e de maior brilho do país. Só o igualou, nos últimos anos, o João Neves da Fontoura, quando era moço, no tempo da Aliança Liberal.

CASTELLO

O Que Se Diz:

...QUE o sr. Vieira de Melo pretende iniciar seu discurso de hoje congratulando-se com a UDN pela sua decisão de não querer derrubar o Presidente da República...

●

...QUE o sr. Felix Valois, ontem, na tribuna da Câmara, querendo fazer um parêntesis na sua dissertação, disse: "agora, abro mão para um parentêsis"...

●

...QUE o sr. Adauto Cardoso, acuado ontem na reunião da UDN para afinal dizer o que sabe sôbre o sr. João Goulart, pediu mais vinte dias de prazo, anunciando que voltará, nesse meio tempo, à Argentina para completar as informações...

●

...QUE o sr. Rafael Correia de Oliveira nega tenha sido êle quem pagou o almôço comum com os srs. Carlos Lacerda e Adauto Cardoso, depois da reunião da UDN, acrescentando que não se considerou tão vitorioso a ponto de pagar a despesa...

●

...QUE o deputado Vasconcelos Tôrres (PSD, As. Fluminense) ridicularizou, ontem, o prefeito de Petrópolis, sr. Flávio Castrito, por haver criado uma condecoração denominada "Colar de Koeller", tendo, logo depois, condecorado duas pessoas, êle próprio e o deputado José Pedroso, "por especiais serviços prestados a Petrópolis"...

●

...QUE o dito Vasconcelos afirmou, em seguida, que o deputado Pedroso costumava passear em Copacabana com o colar, "que é de lata banhada a ouro", já tendo, mais de uma vez, jantado com o mesmo no Bife de Ouro...

●

...QUE o deputado Adolfo Oliveira, da UDN de Petrópolis, confirmou, em aparte, que o fato era verdadeiro e que a referida condecoração estava sendo conhecida entre os petropolitanos como a "Ordem do Jabaculê", considerando que o primeiro condecorado foi o deputado José Pedroso"...

A opinião do leitor

UDN no mundo da lua

Do leitor Adailton Viana de Albuquerque:

"A UDN até hoje não sabe que o povo brasileiro, pela vontade expressa da sua esmagadora maioria, elegeu o sr. Juscelino Kubitschek, Presidente da República, e tanto assim é que, pretende governar o país, exercendo todos os atos de exclusiva competência do Chefe da Nação, inclusive fazendo as promoções entre os civis e militares daqueles que, mesmo deservindo as suas classes, prestam relevantes serviços ao lanternismo.

Ninguém precisa ser um gênio, assim como o sr. Carlos Lacerda que, para sua turma é o Rui Barbosa redivivo, e para deduzir que, se para a promoção de um servidor, seja êle civil ou militar, são encaminhados três nomes à autoridade que cabe efetivar essa promoção, é lógico que a nenhum dêsses nomes está assegurada, por antecipação, a melhoria a que todos três fazem jus. Sob o ponto de vista Lanterneiro, a não promoção de um de seus "bigs", constitui em verdade uma injustiça; mas, a promoção no caso não trata de recompensar trabalho político de quem é da política, como é o caso do militar que deveria estar afastado e porque no caso dela é um escravo, já fanatizado e obliterado em sua inteligência, se constituindo pois em perigo para a estabilidade do regime, teria forçosamente de passar a não merecer confiança da autoridade suprema para o exercício de função da mais alta responsabilidade na manutenção da ordem, da disciplina e da legalidade.

Quer governar...

A UDN insiste em querer governar o país, muito embora repelida já várias vêzes (e ainda o será por muitas e muitas ge-

(Conclui na 11.ª pág.)

NO MERCADO DE LONDRES O CACAU DE GHANA E NIGÉRIA

Revividas as operações na Bôlsa londrina

LONDRES, 7 — (UP) — Por Laurence Meredith, da UP) — O maior acontecimento verificado no negócio de cacau de Londres, na semana passada, foi a entrada, em 29 de julho, no mercado, da nova safra de 1957/57, pelas Juntas de Distribuição de Grana e Nigéria, o que fêz reviver as operações.

O cacau Accra, da safra principal, para embarque em outubro-dezembro, foi oferecido a 240 shillings por quintal CIF (equivalente a 20 centavos de dólar a libra pêso) e o Lagos G.F. da safra principal a 235 shinllings (29 1/2 centavos de dólar a libra pêso).

MAIS ALTOS

Esses preços são 6 1/4 shillings mais altos que os correspondentes de segunda mão. Fizeram êles imediatamente baixar o mercado porque os operadores esperavam que o preço fôsse mais próximo a 250 shillings. Os preços mais baixos despertaram em pouco tempo o interêsse dos compradores e com uma nova notícia do Brasil de que será mantido o preço mínimo do cacau da Bahia, o movimento adquiriu mais impeto.

Na terça-feira e quarta da semana passada o mercado pagou à Junta de 240 a 245 shillings por quintal, CIF por bom Ghana fermentado e a Junta então fixou o preço em 250 shillings e rejeitou ofertas de 247 1/2. Isso conteve decididamente a nova atividade e o mercado teve na quinta-feira uma sessão calma, com valores outra vez em baixa de uns dois shillings e seis pence.

O mercado fechou por motivo do longo fim de semana bancário de agôsto, e hoje a entrega de setembro foi cotada a 250 3/4 shillings e a de dezembro a 247 1/4.

VENDA BRASILEIRA

A norma de venda brasileira continua ainda dominando o mercado o que está causando grande nervosismo. Os corretores Gill and Duffus dizem em seu relatório de julho que êste nervosismo está fazendo florescer um elemento intensamente especulativo, e em consequência, agora tem que se considerar o mercado como muito menos estável que em qualquer momento, desde há um ano.

Gil and Duffus assinalam como caso interessante o de que uma grande parte da importante posição do mercado do cacau Bahia parece haver desaparecido. Em tôda a Europa a corrente posição é significativa, e também foi reduzida grandemente nos Estados Unidos.

A maior parte dos demais vendedores primários de cacau distribuiu livremente êsses estoques sob o amparo brasileiro. As Juntas Distribuidoras da Africa Ocidental têm vendido, segundo se crê, importantes quantidades nos Estados Unidos, e também aos mercados europeus, aos seus preços de abertura.

Algumas exceções têm sido outros paises latino-americanos, que vêm procurando obter preços mais substanciais por seu cacau, mas sem o conseguirem. A República Dominicana continua vendendo livremente cacau Sanchez da safra corrente nos Estados Unidos e têm obtido um bom volume de negócios e preço.

A Africa Ocidental Francêsa continua vendendo cacau da nova safra desde há um mês, no mercado norte-americano, particularmente em principios de julho.

MAQUINAS DE ESCRITORIO

VENDEM-SE DE SOMAR CALCULAR E DE ESCREVER: OFICINAS PARA CONSERTOS

CASA COLLYER

RUA SENHOR DOS PASSOS, 88 1º — TELEFONE: 43-5532

MERCADOS e COTAÇÕES

CAMBIO LIVRE

O mercado de câmbio livre abriu ontem, fraco e fechou irregular.

BANCOS PARTICULARES

ABERTURA:

Dólar, venda	75,80	—
Dólar, compra	73,80	—
Libra, venda	210,00	—
Libra, compra	204,00	—
Marco, venda	18,00	—
Marco, compra	17,50	—
Lira, venda	0.122	—
Lira, compra	0.115	—
Escudo, venda	2,63	—
Franco (f) venda	0.217	—
Franco (f) compra	0.206	—
Franco (s) venda	17.75	—
Franco (s) compra	17.20	—

FECHAMENTO:

Dólar, venda	76,80	—
Dólar, compra	74,30	—
Libra, venda	212,50	—
Libra, compra	206,50	—

Câmbio

O mercado de Câmbio Oficial funcionou, ontem, estável. O Banco do Brasil, para cobrança vencidas em geral, para remessas e cotas autorizadas declarou vender libras, vista para entrega pronta, a Cr$ 52.6980 e dólares a 18.82.

Aquele Banco comprava letras de exportação a Cr$ 5.4080 sôbre Londres e a 18.36 sôbre Nova York.

O Banco do Brasil afixou as seguintes taxas para saques:

A Vista	Cr$
Libra	52.6960
Pêso uruguaio	4,5930
Franco suíço	4.4269
Pêso uruguaio	4.5874
Coroa dinamarquesa	2.7499
Lir.	0.0303
Escudo	0.6607
Franco francês	0.0538
Franco belga	0.3776
Coroa tcheca	2.6139
Pêso boliviano	N/C
Dólar	18.82
Coroa sueca	3.6402
Florim	4.9520
Marco	4,5138

OURO FINO

Aquele Banco, para compra de letras de exportação afixou as seguintes taxas:

A vista	Cr$
Libra	51.4086
Dólar	18.36
Pêso uruguaio	4.4321
Fra. o suíço	4.2334
Franco belga	0,3684
Pê. argentino	N/C
Franco francês	0.0524
Coroa tcheca	2.55
Coroa sue.	3.5513
Escudo	0.6328
Coroa dinamarquesa	2.6340
Libra	0.0296
Florim	4.8310
Marco	4,4035

O Banco do Brasil comprou ontem a grama de ouro fino na base de 1.000 por 1.000, em barra ou amoedado ao preço de Cr$ 20.8176.

Câmara Sindical

Médias cambiais fixadas em 5 de agôsto de 1957.

MERCADO LIVRE

América do Norte, Dólar	75,29
Alemanha, Marco	17,90
Bélgica, Franco Belga	1,50
Dinamarca, Coroa	9,00
França, Franco	0,2166
Inglaterra, Libra	207,57
Itália, Lira	0,1243
Portugal, Escudo	2,6474
Suécia, Coroa	13,20
Suíça, Franco	17,62
Uruguai, Pêso	18,90

MERCADO OFICIAL

América do Norte, Dólar	18.82
Alemanha, Marco	4,5136
Bélgica, Franco Belga	0.3775
Dinamarca, Coroa	2,7499
França, Franco	0,0537
Holanda, Florim	4,9520
Inglaterra, Libra	52.6960
Itália, Lira	0,0303
Suécia, Coroa	3.6402
Suíça, Franco	4,4269

MOEDAS

América do Norte, Dólar	75.34
Alemanha, Marco	18,57
Argentina, Pêso	1,80
Austria, Shilling	3,00
Bélgica, Franco Bélga	1,50
Espanha, Peseta	1,51
França, Franco	0,1826
Inglaterra, Libra	210,44
Portugal, Escudo	2,70
Uruguai, Pêso	18.20

Bôlsa de Valores

Os negócios realizados na Bôlsa, ontem, foram pouco desenvolvidos, mas, o mercado funcionou animado. Estiveram as Obrigações de Guerra e as apólices da União, ainda estacionarias e inalteradas. As apólices sorteáveis de Minas continuaram fracas e as de S. Paulo inalteradas e estáveis. Regularam as ações de Companhias e mesmo as de Bancos, com trabalhos ativos e sem alteração apreciável nas cotações, conforme se verifica das vendas adiante.

VENDAS EFETUADAS ONTEM

União	Cr$
20 Unif.	600
25 D. Emis. pt.	815,00
276 Idem	820,00
124 Idem — Emp. Ant.	785,00
63 Idem	790,00
76 Idem C/1 S. V.	805,00
OBRIGAÇÕES:	
100 T. Nac. 1939	820,00
20 Ferroviárias	810,00
95 Obrg. Guerra Cr$ 1000	825,00
3 Idem de Cr$ 5000 6%	4.140,00
ESTADUAIS — Apls.:	
17 Minas — Pop.	180,00
72 Minas 1177	507,00
52 Minas 1934 pt. 1a. S.	88,00
7 Idem 2a. Série	84,00
86 Idem	86,00
11 Idem 3a. Série	88,00
13 Pernambuco	20,00
85 São Paulo	176,00
300 Idem Unificadas	602,00
114 Idem Uniform.	810,00
0 Idem	815,00
MUNICIPAIS DO DISTRITO FEDERAL:	
762 Emp. Mun. Lei 820 do Plano A	585,00
51 Idem	590,00
64 Idem do Plano B	575,00
50 Idem	590,00
MUNICIPAIS DOS ESTADOS:	
100 Niterói Cr$ 200 8%	40,00
BANCOS — Ações:	
500 Capital Cr$ 200	120,00
COMPANHIAS:	
44 Paulista E. Ferro pt. Cr$ 200	123.00
7 Aro S. A. Pref. Cr$ 1.000	1.020,00
300 C. Brahma Ord. Cr$ 200	580,00
320 Idem Pref.	575,00
76 Idem	560,00
170 Cigarros Souza Cruz — Cr$ 1.000	1.440,00
230 Cimento Aratu Cr$ 1.000	1.350,00
39 D. Santos Nom. Cr$ 200	190,00
515 Mesbla port. Cr$ 200	196,00
116 Idem	
80 Idem C/Div.	203,00
10 Pneus General Pref. Cr$ 1.000	[illegible]
50 Ref. e Exp. de Petróleo União Ord. Cr$ 1.000	1.570,00
100 Idem Pref.	1.570,00
162 Sid. Belgo Mineira Cr$ 1.000 pt.	1.215,00
77 Idem	1.225,00
30 Sid. Mannesmann Pf. Cr$ 1.000 C/Div.	880,00
1.000 Valéria Primeira Cr$ 200	225,00
DEBENTURES:	
2 Petrobrás Cr$ 200 7 por cento	126,00
21 Idem de Cr$ 1000	630,00
15 Idem	640,00

Café

O mercado de café disponível funcionou, ontem, fraco e acusou nova baixa nas cotações. Os possuidores deram ao tipo 7, a base de Cr$ 300,00 por 10 quilos e durante os trabalhos não houve vendas. Fechou mal colocado e fraco. O movimento verificado foi o seguinte: — Entradas 21.027 sacas, sendo 1.765 pela Leopoldina e 19.262 pela Estrada de Rodagem. Embarques 1.370 sacas, sendo 1.070 para a América do Norte e 300 para a América do Sul. Existência 351.019. Café retirado do mercado 1.513. Café despachado para embarques 44.508 sacas.

COTAÇÕES POR 10 QUILOS

Tipo 2	350,00
Tipo 3	340,00
Tipo 4	330,00
Tipo 5	320,00
Tipo 6	310,00
Tipo 7	300,00
Tipo 8	290,00

PAUTAS

ESTADO DE MINAS

Cafés finos	Cr$ 43,85
Cafés comum	Cr$ 30,25

ESTADO DO RIO

Café comum	Cr$ 32,00

TERMO

ABERTURA

Meses	Vend.	Comp.
Agôsto, 1957	305,00	300,00
Setembro, 1957	304,80	300,00
Outubro, 1957	305,00	S/C
Novembro, 1957	305,70	S/C
Dezembro, 1957	306,00	S/C
Janeiro, 1958	S/V	S/C

Vendas — Nada

Mercado — Paralisado.

FECHAMENTO

Meses	Vend.	Comp.
Agôsto, 1957	304,50	S/C
Setembro, 1957	303,50	S/C
Outubro, 1957	304,00	295,00
Novembro, 1957	304,00	S/C
Dezembro, 1957	304,00	S/C
Janeiro, 1957	S/V	S/C

Vendas — Nada

Mercado — Paralisado.

Açúcar

O mercado dêste produto regulou ontem calmo e com os preços inalterados. Entradas 24.364 sacas do Estado do Rio. Saídas 10.876. Existência 91.827 sacas.

Cotações por 60 quilos

Branco cristal — 550,00 a 560,00

Mascavinho — 450,00 a 460,00

Algodão

Esse mercado funcionou ontem calmo e com os preços inalterados. Entradas não houve. Saídas 521. Existência 36.780 fardos.

COTAÇÕES POR 10 QUILOS:

Fornecidas pelo corretor Madeira de Freitas

(Condições do Mercado)

Fibras longas	Cruzeiros
Seridó tipo 3	480.00 a 490,00
Seridó tipo 4	461.00 a 465.00
Fibra média	
Sertões tipo 3	440,00 a 445,00
Sertões tipo 5	Nominal
Ceará tipo 3	435,00 a 440.00
Ceará tipo 5	Nominal
Fibra curta:	
Matas, tipo 5	435,00 a 445,00
Matas tipo 3	410,00 a 420,00
Paulista tipo 3	Nominal
Paulista tipo 5	440.00 a 445,00

JUNTA DOS CORRETORES DE MERCADORIAS

Cr$ 430.00 a 435.00

Cotações por 10 quilos:

Fibra média — Sertões tipo 5 nominal. Fibra curta — Paulista tipo 5

MOLESTIAS SEXUAIS - IMPOTÊNCIA

NOS CASOS INDICADOS — CONSULTA Cr$ 30,00

Tratamento pela hormonioterapia e alta frequência especifica da velhice precoce da função sexual no homem e na mulher, irritabilidade, fadiga e insônia, nos casos indicados. Enfermagem a cargo de técnico e profissional diplomado

CLINICA DR. SANTOS DIAS

RUA SÃO JOSE, 50 — 3.º andar — Conjunto 303 — TEL. 32-5236

Horário: diàriamente das 14 às 19 horas

ADMINISTRAÇÃO DE IMÓVEIS

- LOCAÇÕES
- COBRANÇAS
- PAGAMENTOS
- TAXA DE 3%

Kaic KOSMOS ADMINISTRAÇÃO IND. COM. S. A.

Carmo, 27-6º and.-22-1860-Rio

Sindicato Nacional dos Oficiais de Náutica da Marinha Mercante

Reconhecido de utilidade pública Municipal, em 29-1-935, pelo decreto 5.367. Adaptado ao regime vigente em 5-12-41 de acôrdo com o Decreto-Lei 1.402 de 5-7-939

VISCONDE DE INHAUMA, 64 - 2.º ANDAR - TEL. 23-0775

End. Teleg. CAPILOTOS — RIO DE JANEIRO

EDITAL

São convidados todos os sócios quites em pleno gôzo de seus direitos sociais a comparecerem a Assembléia Geral Extraordinária a realizar-se dia 8 (quinta-feira) em 1.º e 2.º convocações, respectivamente às 15 e 16 horas, com a seguinte Ordem do Dia:

1.º — Leitura, discussão e aprovação da ata anterior.

2.º — Apreciar, discutir e deliberar sôbre tôdas as reivindicações dos Oficiais de Náutica;

3.º — Discussão e deliberação sôbre o "Pacto dos Portuários e Ferroviários";

4.º — Assuntos Gerais.

Rio de Janeiro, 5 de agôsto de 1957.

RENATO CALDARA
Secretário

BANCO PRADO VASCONCELLOS JÚNIOR S/A.

MATRIZ: Av. Mal. Floriano, 17
DISTRITO FEDERAL

SUCURSAL: Rua de São Cristóvão, 70
ARACAJU — ESTADO DE SERGIPE

BALANCETE EM 31 DE JULHO DE 1957
(Compreendendo Matriz e Agências)

ATIVO

A — DISPONIVEL			
CAIXA			
Em moeda corrente	2.976.635,70		
Em depósito no Banco do Brasil	15.239.248,60		
Em depósito à ordem da Sup. da Moeda e do Crédito	3.979.602,10		
Em outras espécies	341,50	22.196.423,10	
B — REALIZAVEL			
Empréstimos em C/ Corrente	11.343.619,40		
Empréstimos Hipotecários	5.367.000,00		
Títulos Descontados	48.829.712,90		
Agências no País	11.903.905,60		
Correspondentes no País	779.071,40		
Capital a realizar	3.256.999,20		
Outros créditos	1.838.753,00	83.019.061,50	
Imóveis		129.727,70	
Títulos e valores mobiliários: Apólices e Obrigações Federais, inclusive as do valor nominal de Cr$ 883.200,00 depositadas no Banco do Brasil S. A. à ordem da Sup. da Moeda e do Crédito	741.540,00		
Apolices Estaduais	1.000,00		
Ações e Debêntures	200.000,00	942.540,00	84.091.329,20
C — IMOBILIZADO			
Edifícios de uso do Banco	600.000,00		
Móveis e Utensílios	188.698,30		
Material de expediente	30.000,00		
Instalações	191.972,90		1.010.671,20
D — RESULTADOS PENDENTES			
Juros e descontos	74.335,10		
Impostos	167.461,50		
Despesas Gerais e Outras Contas	194.293,80		436.090,40
			107.734.518,90
E — CONTAS DE COMPENSAÇÃO			
Valores em garantia	11.925.646,60		
Valores em custódia	759.500,00		
Títulos a receber de C/Alheia	9.830.910,90		
Outras contas	1.686.246,90		24.190.304,40
			131.924.823,30

PASSIVO

F — NÃO EXIGIVEL			
Capital	20.000.000,00	20.000.000,00	
Fundo de reserva legal		1.110.000,00	
Fundo de previsão		1.060.000,00	
Outras reservas		30.000,00	22.200.000,00
G — EXIGIVEL			
DEPÓSITOS			
à vista e a curto prazo:			
de Poderes Públicos	16.077,30		
de Autarquias	858.835,40		
em C/C Sem Limite	15.729.634,90		
em C/C Limitadas	12.402.719,80		
em C/C Populares	23.809.294,40		
em C/C Sem Juros	619.899,80		
Outros depósitos	520.428,50	51.956.890,10	
a prazo:			
de diversos: a prazo fixo	14.507.807,30	14.507.807,30	
		66.464.697,40	
OUTRAS RESPONSABILIDADES			
Obrigações diversas	3.786.169,70		
Agências no País	8.555.698,50		
Correspondentes no País	127.684,40		
Ordens de pagamento e outros créditos	4.958.949,60		
Dividendos a pagar	692.183,30	18.120.685,50	84.585.382,90
H — RESULTADOS PENDENTES			
Contas de resultados			949.136,00
			107.734.518,90
I — CONTAS DE COMPENSAÇÃO			
Depositantes de valores em gar. e em custódia		12.673.146,60	
Depositante de títulos em cobrança: do País	9.830.910,90	9.830.910,90	
Outras contas		1.686.246,90	24.190.304,40
			131.924.823,30

Nelson Barreto de Vasconcellos — Ayrton Valença de Vasconcellos — Dr. Gileno da Silveira Lima — DIRETORES — Américo de Moraes Mota — CONTADOR — Reg. n. 3.073 — CRC-DF.

Panorama Econômico — NO BRASIL E NO MUNDO

Cr$ 25 bilhões dos Bancos privados no Banco do Brasil

O sr. Ademar Leite Ribeiro, Presidente da Associação Bancária Brasileira, declarou ao DIARIO CARIOCA que já ascendem a Cr$ 25 bilhões os depósitos dos Bancos privados em poder do Banco do Brasil e à ordem da SUMOC.

Para se ter uma idéia de tal soma — disse — basta que se diga que representa mais de 1/4 do meio circulante do país. Contudo — afirmou — do montante depositado no Banco do Brasil a rêde de bancos privados nada recebe.

Fazendo questão de ressaltar que falava em seu nome pessoal, o sr. Ademar Leite Ribeiro disse que não se deseja a revogação da Instrução n.º 135, mas a liberação dos depósitos de 30 de junho de 1956 a 1.º de julho de 1957; o pagamento de 3% sôbre os indisponíveis dos Bancos privados no Banco do Brasil; e 6% sôbre os Cr$ 5 bilhões à ordem da SUMOC.

Salientou que isso plenamente se justifica, porque o custo de vida de junho de 1956 não é o atual; o meio circulante não é o mesmo; e os vencimentos dos bancários já começam a ser alterados espontâneamente por inúmeros Bancos, independentemente de convênio entre as classes dos banqueiros e bancários.

Como se vê — disse — as condições de hoje são bem diferentes das de um ano atrás, menos no que respeita aos tetos de recolhimento estabelecidos pelas autoridades monetárias, ainda mantidos.

Se as despesas foram sensivelmente aumentadas, a conjuntura econômico-financeira se modificou completamente, e, não há como deixar de reconhecer a necessidade imperiosa de serem revistos os critérios que orientaram as autoridades monetárias, há um ano atrás, com relação aos recolhimentos compulsórios ao Banco do Brasil — concluiu o sr. Ademar Leite Ribeiro.

Delegação do Brasil à Conferência de Buenos Aires

Está constituida a delegação brasileira à Conferência Econômica de Buenos Aires, a instalar-se no dia 15, sob a chefia do ministro José Maria Alkmim.

Comporão a delegação os embaixadores Amaral Peixoto e João Carlos Muniz; o Diretor Executivo da SUMOC, sr. Eurico Sales; o Chefe do Departamento Econômico do Itamarati; o Diretor da Carteira de Câmbio do Banco do Brasil, sr. Poock Corrêa; o Conselheiro da Embaixada do Brasil em Buenos Aires; os srs. João Pinheiro e Garrido Tôrres, além de vários assessores.

Reunião com o Presidente do FMI

Está macada para têrça-feira vindoura importante reunião no Ministério da Fazenda, sob a presidência do ministro José Maria Alkmim e com a participação do presidente do Fundo Monetário Internacional, Mr. Per Jacobsson.

Comparecerão a essa reunião o diretor da SUMOC, os diretores das Carteiras de Câmbio e Comércio Exterior do Banco do Brasil, os Chefes dos Departamentos Econômicos do Itamarati e SUMOC e o Chefe dos Assuntos Internacionais do Ministério das Relações Exteriores.

Alkmim homenageará Presidente do FMI

O ministro José Maria Alkmim homenageará na próxima quarta-feira (dia 14), no Copacabana Palace, às 13 horas, com um banquete, o sr. Per Jacobson, Presidente do Fundo Monetário Internacional.

Participarão do banquete o Presidente do Banco do Brasil, sr. Pais de Almeida, e tôda a diretoria daquele estabelecimento de crédito; o Diretor Executivo da SUMOC, sr. Eurico Sales; o Presidente do BNDE, sr. Lucas Lopes; o sr. Vitor Nunes Leal, Chefe da Casa Civil da Presidência da República; os presidentes da Câmara e do Senado, srs. Ulisses Guimarães e Apolônio Sales; o deputado Brasilio Machado Neto e o senador Gaspar Veloso.

Dólares no mercado livre

Durante o mês de julho último foram vendidos no mercado livre de câmbio, na praça do Rio, US$ 7.995.461,00, com uma renda de Cr$ 582.664.074,40.

A média da cotação do dólar, durante o mês de julho foi de Cr. 72,87.

Açúcar: crescem produção e consumo

A produção açucareira do país acusa uma ascensão de 136.1%, em junho do corrente ano, e de 22.8% no consumo — revelam os últimos dados estatísticos do Instituto do Açúcar e do Álcool.

Enquanto a produção de junho dêste ano alcançou 3.080.591, a de igual mês do ano passado não foi além de 1.304.813 sacos de 60 quilos. O consumo, que foi de 2.903.899 em junho último, em igual mês de 1956 não ultrapassou de 2.364.300 sacos de 60 quilos.

De janeiro a maio dêste ano foram produzidos 8.215.867 sacos. A exportação e o consumo interno, no mesmo período, se elevaram respectivamente a .... 434.594 e 11.749.754 sacos.

Banquete ao Secretário do Tesouro dos EE. UU.

O chanceler Macêdo Soares oferecerá, terça-feira, à noite, no Itamarati, um banquete ao secretário do Tesouro dos EE.UU, sr. Robert Anderson que chegará ao Rio segunda-feira, e ao presidente do EXIMBANK, ao qual estarão presentes altas autoridades governamentais e financeiras do país.

Ambas as autoridades norte-americanas estarão, naquelas datas em trânsito pra Buenos Aires, a fim de participar da Conferência de Ministros da Fazenda.

Reúne-se hoje a C.D.C.N.

A Comissão de Defesa dos Capitais Nacionais reunir-se-á hoje e estará reunida tôdas as quintas-feiras, a fim de examinar e debater os processos ligados às emprêsas mistas brasileiras.

A primeira reunião ordinária se realizou sexta-feira última, quando foram assentadas várias providências de ordem administrativa.

Café: o Congo melhora exportação

Nos mercados consumidores mundiais de café tem conseguido grande aceitação o novo sistema de classificação do produto, introduzido pelo govêrno do Congo em sua recente safra cafeeira, o que tem redundado em melhora considerável das exportações daquêle país.

A acolhida favorável é devida principalmente ao fato de serem os importadores convidados a reclamar qualquer divergência contida na classificação especificada nos certificados das sacas de café exportado. Observe-se, entretanto, o diminuto número de reclamações até agora encaminhadas às autoridades congolesas.

Cotação do cacau

A Bôlsa de Cacau cotou hoje o tipo Bahia Superior a 34 centavos e 63 centésimos de dólar, a libra-pêso, com uma baixa de 12 pontos. — (UP)

Baixa no mercado do algodão

O mercado de algodão a têrmo estêve hoje irregularmente baixo, pelo terceiro dia consecutivo, enquanto os corretores aguardavam o primeiro cálculo governamental da colheita, que será anunciado amanhã. O cálculo médio de 56 membros do mercado algodoeiro de Nova York é de .... 12.033.000 fardos para a safra de fim de julho. A colheita do ano passado foi de 13.310.000 fardos e a média dos últimos 10 anos é de 13.669.000 fardos.

Depois de uma perda extrema de um dólar e trinta no fardo, o mercado subiu levemente no fechamento, mas ainda revelava uma perda liquida de 3 a 23 pontos. Os preços de abertura estiveram em baixa de 3 a 9 pontos. (UP)

Mercado do café

No mercado a têrmo do café o Santos «B» fechou hoje entre 5 pontos de alta e 35 de baixa, com venda de 54 contratos; o «M» fechou entre 50 de baixa e 15 de alta, com venda de 41 pontos.

A tranquila jornada se caracterizou pela cobertura do contrato de setembro, parcialmente contra vendas de entregas posteriores. Os contratos abertos «B» somaram 1.114, oito menos do que ontem; os do «M» foram de 922, seis mais do que na véspera.

No mercado de entrega imediata a atividade foi escassa, pois o interêsse dos torradores esteve no seu mais baixo nível. O Santos 4 baixou 25 centésimos de dólar, fechando a 55 centavos, a libra-pêso. Os cafés colombianos baixaram também 25 centésimos, fechando a 63 centavos e 75 centésimos de dólar, a libra-pêso.

«A perspectiva estatística do café é de grande abundância» — comentou Francis I. Du Pont & Co., firma de corretores de Wall Street. Nestas poucas palavras está a história do mercado do café na atualidade, e em parte isto explica o curso do mercado nos últimos meses. — (UP)

BANCO PROLAR

Juros de 3 a 7%

Aberto ininterruptamente até às 17 hs.

RUA SETE, 99

PRIMEIRO PLANO — P. M. C.

O Santo Desconfía

HOMEM BONZINHO, cândido, cordial, amigo do Brasil, ah, muito amigo do Brasil, deve ser um cidadão norte-americano que nos visita atualmente, de certo deleitando-se com a vista da Baía de Guanabara, o Pão de Açúcar, o Corcovado. Nome: Eric Johnston. Profissão: Presidente da Motion Picture Association. «Bico» junto ao Govêrno dos Estados Unidos: Presidente da Junta Consultiva do Desenvolvimento Internacional, encarregado de «assistência técnica» para as Américas.

Quando um estrangeiro tão rico e tão importante como êste chega ao nosso país, confesso ir logo, levianamente, admitindo que veio até nós para defender ou melhorar seus negócios. Nada mais natural, aparentemente. Pois, às vêzes, muito me engano. No caso de Mr. Johnston, por exemplo, equivoquei-me redondamente. É certo que o seu negócio (cinema) tem montões de dólares em jôgo no Brasil. Mas sòmente as pessoas muito pobres, e as muito ricas de incompleta formação espiritual, colocam o dinheiro acima de tôdas as coisas. Mr. Johnston, pelo contrário, é um homem de raro despreendimento, a acreditar em suas declarações à imprensa.

Com efeito, na entrevista coletiva que se apressou a conceder, Mr. Johnston, interpretado pelo sr. Herbert Moses, disse clara e sorridentemente a que vinha: rever os amigos. Oh, coração bem formado e fiél a suas amizades! Mas não apenas rever os amigos particulares. Adiantou igualmente Mr. Johnston que pretende «entrar em contato com outra categoria de amigos, êstes últimos integrantes do Govêrno brasileiro».

ALUDE MR. JOHNSTON, em linguagem indireta, aos amigos naturais da política de boa-vizinhança? Provàvelmente. Mas teria êle feito a longa viagem até o Rio para defender o seu negócio, o cinema norte-americano? Muito antes pelo contrário, a acreditar em suas declarações. Em sua parlenda com os jornalistas, Mr. Johnston, o bom, declarou: «Nós encaramos como um bom negócio a ajuda financeira que proporcionarmos às companhias estrangeiras, a fim de que os seus filmes sejam exibidos nos Estados Unidos. Além de colocar-mos à vista do expectador americano o filme estrangeiro, para que êle o compare com a produção nacional, estimulamos a concorrência em matéria de qualidade, com ótimos resultados».

É duro acreditar em tanta bondade, mas não há remédio. O Presidente da Motion Pictures Association está no Rio para rever amigos, fazer novas amizades, insistindo em dizer que não veio aqui tratar de assuntos ligados à indústria cinematográfica, mas exprime o seu generoso pensamento no sentido de que os americanos devem dar-nos dinheiro para que o cinema brasileiro se torne um concorrente, em matéria de qualidade, do próprio cinema dos Estados Unidos. Francamente, tanta gentileza é para deixar o nosso povo embaraçado.

DEPOIS DE ADIANTAR que o cinema de seu país vai bem (têm 326 fitas para lançar no mercado êste ano), Mr. Johnston afirmou ainda: a) que há possibilidade dos filmes brasileiros encontrarem breve ótimo mercado nos Estados Unidos, desde que as películas sejam diferentes das atuais, com boas histórias e bons locais; b) que já assistiu a um filme brasileiro (êle, um técnico, um especialista) mas não se lembra do título; c) que a Motion Pictures (outra gentileza) tem realizado projeções de filmes brasileiros para o pessoal da Embaixada do Brasil em Washington e para os técnicos (é isso mesmo) do cinema norte-americano.

Em uma palavra, Mr. Johnston considera os brasileiros uns desfrutáveis cretinos, pois, em vez de rever seus amigos em segrêdo, partiu dêle a iniciativa de transmitir ao público essa engrolação cabulosa.

Provàvelmente, se lhe perguntassem, possìvelmente, teria dito que ignora a circunstância de andar na Câmara um projeto de reforma tarifária que pode conceder privilégios aos filmes importados. E ignoraria também, muito possìvelmente, que o sr. Harry Stone, «embaixador» do cinema americano no Brasil, tem sido visto, durante o andamento do projeto, no Senado e na Câmara, conversando e sorrindo, saindo de braço dado com nobres parlamentares, naturalmente fazendo também novas amizades. Aliás, o sr. Harry Stone sentou-se durante a entrevista coletiva ao lado esquerdo de Mr. Eric Johnston, cedendo o pôsto de honra, à direita, ao sr. Herbert Moses, Presidente da ABI e intérprete contumaz.

REGISTRO

ANIVERSÁRIOS

FAZEM ANOS HOJE: SENHORES:

Levi Carneiro, da Academia de Letras; Moacir Vilela Teixeira; Henrique de La Roque Almeida; João Iberê da Cunha; Castilho Goycochéa; João Coelho Monteiro; Astoril da Costa Pizarro; Oto Silveira Soares; Bolívar Zanut; Sidnei Sampeta da Silva; Francisco de Paula P. Neto; Leonel Rocha Fernandes; Fernando Orotavo da Silva; Ricardo Freitas; Manoel Cabral; Hugo Dourado; Zoroastro Ramos; Edgar Freitas; Mairi de Andrade e Silva; Manoel Coenal; José Hugo da Silva; Manoel Tôrres da Silva Melo.

SENHORAS:

Edna Soter de Oliveira; Elvira Maronas de Oliveira e Olga Pinto Lima Machado Guimarães.

NASCIMENTOS

OLGA — filha do casal Edmar Freitas-Zulmira das Chagas Freitas.

CASAMENTOS

Hoje, às 17 horas, na Catedral Metropolitana, do sr. Evaristo de Macedo Filho, com a srta. Norma Saldanha Brito, filha do sr. Paulo Saldanha da Gama Brito e sra. Augusta Lassance Brito.

ALMOÇOS

CLASSE AGRONÔMICA — A Sociedade Brasileira de Agronomia realizará um almoço de congraçamento da classe agronômica, sábado, dia 10, às 12 horas, no restaurante da Associação Brasileira de Imprensa, por motivo do seu trigésimo aniversário. As listas de adesão poderão ser encontradas na sede da referida Sociedade, na Rua México, 31, 14.º andar.

FESTAS

"UMA NOITE BRASILEIRA" — No próximo dia 30, às 21 horas, será realizada nos salões da nova sede do Clube de Regatas do Flamengo, a grande festa "Uma Noite Brasileira", sob o patrocínio da sra. Ema Negrão de Lima, espôsa do Prefeito do Distrito Federal e, em benefício do Serviço Social dos Parques Proletários.

HOMENAGENS

Cooperando nas homenagens que vêm sendo prestadas ao maestro Villa-Lobos, em todo o país, pela passagem de seu 70.º aniversário natalício, a ABI dedicará ao seu associado e autor do "Hino à Imprensa", às 21 horas, no auditório da Casa do Jornalista, uma sessão solene em que será focalizada a vida e a obra do eminente compositor, pelo jornalista Antônio Garcia de Miranda Neto, seguindo-se, como complemento, o recital da cantora Dircéa de Amorim, tendo ao piano a pianista Leonôra Gondim. Serão apresentadas composições do homenageado. E' franca a entrada.

MISSAS

HAMILTON BARATA — Depois-de-amanhã, às 11 horas, no altar-mór da Igreja de São Francisco de Paula.

BASTOS TIGRE — Hoje, às 10 horas, no altar-mór da Igreja da Candelária.

ALBERTO LAGE HORTA — No dia 11, às 8 horas, na Igreja de N. S. Menino, na Estação da Penha.

LUTO

Teve triste repercussão na ABI a notícia do falecimento de seu antigo sócio dr. Jaime de Albuquerque, que durante muitos anos trabalhou na imprensa carioca. Admitido no quadro social da Casa do Jornalista em 1936, tinha êle a matrícula n. 986. A Associação Brasileira de Imprensa fez-se representar nos funerais por uma comissão de conselheiros, tendo apresentado condolências à família.

EFEMÉRIDES

8 DE AGOSTO

1709 — Segunda ascensão aerostática em Lisboa, do padre Bartolomeu Lourenço de Gusmão.

1882 — Morre, em Montevidéo, Francisco Manuel Barroso, Barão do Amazonas, almirante da Marinha brasileira herói da Batalha do Riachuelo.

1900 — Morre, em Minas Gerais, José Pedro Xavier de Veiga.

MODERNIZE S/RESIDÊNCIA
Artista e Decorador — Projeta e executa:
Móveis em ferro, madeira e murais; biombos, painéis e quadros modernos. — Atende a domicílio — Fone: 46-4973 — CEZARIO.

Solbiaty já é Mamãe

SOCIEDADE — Jean Pouchard

Primeira Canção de Dany é Para o Colunista

POUCAS vêzes alguém me proporcionou uma surprêsa tão agradável. Eu estava aqui na redação, diante do meu instrumento de trabalho (a máquina de escrever, naturalmente), quando o telefone tocou e o contínuo veio avisar que era para mim... Quando coloquei o fone ao ouvido, tive uma das melhores surprêsas de minha vida. Do outro lado da linha alguém cantava, com uma vozinha sussurrante e inconfundível uma canção francesa. Era "Mea Culpa". Era a minha amiga Dany Dauberson. Portanto, a primeira canção de Dany nesta sua nova temporada no Rio foi para este colunista. Depois de cantar a fabulosa (confesso que sou seu fã) Dauberson me falou: "Você não gosta de mim; sabia que eu iria chegar e nem foi ao aeroporto me esperar...". Marcamos um bate-papo para daqui a pouco.

Esta é a morena e bonita srta. Wania Junqueira, que a "Leica" do colunista fixou, circulando na noite de "Longchamps"

EM PRIMEIRA MÃO: Ontem, às 3 horas da tarde, a sra. Tony Mayrink Veiga ("née" Carmem Teresinha Solbiaty) recebeu a visita da cegonha na Maternidade Arnaldo de Morais. Menino.

Os jornais já confirmaram o "furo" desta coluna sôbre o rompimento do prefeito Nerrão de Lima com o deputado Lutero Vargas. Logo mais, o PTB se reunirá para aceitar ou não a anunciada demissão de Lutero da presidência do diretório carioca do Partido. Sabemos que o PTB pretende insistir em colocar a "Carta Testamento" do presidente Vargas, numa placa de prata e bronze, no busto de Vargas, mesmo com a proibição de Negrão.

UM espetáculo a reunião de "Longchamps", têrça-feira, no Jóquei. O ponto alto da noite, e também o mais sensacional, foi positivamente a vitória do jovem Horácio de Carvalho Neto na corrida de amadores. Horacinho mostrou uma tocada formidável, naquele duríssimo final em que o seu cavalo venceu por cabeça. Domingo, daremos, em reportagem no "Suplemento do DIARIO CARIOCA, todos os detalhes sôbre esta elegante noitada.

LOGO mais, o sr. Harry Stone estará recebendo tôda a sociedade para um coquetel em homenagem ao presidente da Motion Pictures. Estarei na pista para contar depois.

ENCURTANDO

A GRACIOSA e paulista srta. Helena Fleitlich anda circulando por aqui completamente "in love" com o sr. Severino Silva. — Chamo a atenção de vocês para o novo penteado côr de vinho da bonita srta. Vânia Junqueira. Ficou ótimo. — O sr. e sra. Adolfo Graça Couto estarão recebendo logo mais para um jantar em estado de "blacktie". — Será dia 21, e em benefício da Associação de Assistência à Criança, o "Chá da Acácia Dourada". A sra. Franklin Leal está organizando o acontecimento. — Vocês sabiam que, apesar de ser branquíssimo o marido de Gina Lollobrigida, o "baby" de Lollô é ligeiramente "colored"? (Coisas que acontecem). — Ainda circulando na Argentina a srta. Baby Vignolli. — A Flor Azul da louríssima srta. Elizabeth Luis continua sendo o sr. Roberto Graça Couto. Os dois estavam ontem no Jóquei, alegres e felizes. — Em São Paulo, será inaugurado em outubro o XVI Salão Internacional de Arte Fotográfica. — Depois de uma demorada lua de mel na Europa, está regressando ao Rio o casal Gerard Larragoiti. — Para uma circulada na Europa, estão arrumando as malas o sr. e sra. Eduard Duvivier. — Ontem, o embaixador Ellis Briggs recebeu um grupo de amigos para homenagear o sr. Eric Johnston. Detalhes depois. — A bonita "Miss Morango" chegou, e foi devidamente recebida.

POR hoje é só. Aguardem uma surprêsa formidável para amanhã. (Não me falem em Flor Azul). Tchau.

RÁDIO E TV — Nestor de Holanda

Bom: Elenco de Moscas

NÃO me canso de elogiar o bom trabalho das moscas que atuam, com freqüência, nas duas televisões cariocas. Elas aparecem em "close" "longshot" "close-up", em "médio-longshot" quase tôdas fotografando melhor que a maioria dos artistas. Ainda outro dia, lá estava a bonita Ilka Soares, elegante como se fôsse aeromoça de verdade, a anunciar as vantagens (ninguém anuncia desvantagens, é óbvio!) de se viajar por determinada companhia de aviação. E uma inocente "aeromosca" foi escalada para fazer evoluções sôbre a cabeça da ex-estrela cinematográfica, atual garôta-propaganda, no que representou muito bem o papel de "avião", na publicidade feita pela Ilka.

Em outra ocasião, Fernanda Montenegro, no Grande Teatro, choramingava o mal-entendido com um namorado ciumento. A cena era patética, mas um pequenino inseto, sassaricando diante das lágrimas da atriz, deu certa graça ao quadro, assim como deu a entender aos telespectadores que na casa da moça chorona não se usavam inseticidas. E isto acabou dando um cunho de maior realidade ao Grande Teatro.

Todos se lembram também daquela representação de "O Mártir do Calvário" na TV-Tupi, em que o "Cristo", depois de decidamente executado, tirou a mão da cruz e enxotou a mósca que pousara às margens de suas fossas nasais.

Igualmente, há poucos dias, Heloisa Helena se queixou do elenco de móscas contratado pelas Associadas, chamando-o de "margaridas". Já as da TV-Rio são a "juventude transviada". E, assim a televisão apresenta, todos os dias, nos "videos" da cidade, móscas da Urca e de Copacabana, o que não deixa de ser trabalho interessante.

De minha parte tenho cuidado especial com as pequeninas artistas. Sou fã. Temo que lhes aconteça alguma coisa. Tenho um mêdo danado, por exemplo de que a grande Leny Eversong sem sentir, engula uma das pobrezinhas na hora de um dó de peito.

Mas o que mais impressiona é saber como as direções artísticas das duas emissoras conseguiram amestrar tão bem suas móscas a ponto de fazer com que elas se apresentem mais (e melhor) do que Ilza Lôbo ou Hilton Gomes. E' por isso que dizem que a televisão brasileira faz milagres...

Jackson desmentido

EM grosseira entrevista concedida à "Revista do Rádio" Jackson do Pandeiro chamou Flávio Cavalcanti de mentiroso, em virtude de êste haver declarado que êle cantara a música "Hotel do Zeferino". Diante da agressividade do sr. Pandeiro, Flávio me cedeu cópia da carta que recebeu do autor da música. Ei-la: "Atendendo à vossa solicitação por telegrama hoje recebido, estou enviando o original da letra de "Hotel do Zeferino", música cuja criação eu devo a Jackson do Pandeiro, e que se encontra em seu repertório, para ser gravada, se Deus quiser". Pelo que se deduz, sem grande esfôrço, da carta do sr. Rosil Cavalcanti, o mentiroso não é o Flávio. Vamos ver, agora, se o sr. Pandeiro adivinha quem é o mentiroso..

Máquinas de lavar

E' MUITO importante que os homens (ou mulheres) que desejam comprar máquina de lavar roupa não assistam à Televisão-Tupi, principalmente nas quartas-feiras, à noite. Durante a "Reportagem musical" por exemplo um par de locutores manda que se compre determinada máquina; minutos depois, no "Tele-Jornal", Ilza Lôbo e dona Benvinda recomendam outra marca, também com grandes elogios. Homens e mulheres ficam sem saber que máquina escolham, para lavar (em casa) a roupa suja...

Itinerário

AERTON Perlingeiro, às 21,35 horas, estará diante das câmaras da TV-6, liderando outros calouros que também estarão em desfile... — César Ladeira, na TV-13, em cadeia com a Rádio Nacional seu "Ondas e Estrelas", o mesmo "show" de sempre mas com nome novo... — Mara Silva entrou de férias e ninguém notou. Por isso certamente, a divulgação da Tupi tem anunciado sobremaneira o evento... — Helena Gonçalo está passando a semana "a estrear" na Rádio e TV-Tupi... — Vale a pena o "Peço a palavra!" hoje, às 21,05, na Rádio Nacional, uma produção com a garantia do nome de Ghiareni. — Tenho a impressão de que Teresinha Morango, Vice-Miss Universo chegou ontem. Vi a TV-Tupi transmitindo, diretamente do Galeão com Oduvaldo Cozzi. O locutor garantia que era a chegada da moça que honrou nossas tradições ganhando um segundo lugar. Como a moça quase não apareceu na TV, não sei bem se ela chegou mesmo. — Mas há coisas piores. Hoje, por exemplo teremos aquêle espetáculo que todo dia é modificado (e sempre para pior) e que a TV-6 transmitirá às 21,05 horas...

DISCOS — Alberto Rêgo

"Cry"

O personalíssimo Johnnie Ray comparece em LP Columbia de 10 polegadas, com o título "Cry", no qual estão reunidos oito números bem conhecidos do seu repertório, anteriormente lançados em discos de 78 rotações ("As Time Goes By", do filme "Casablanca"; Hey There", de "The Pajama Game"; "If You Believe"; "Song of the Dreamer"; "Cry"; "I've Got So many million Years"; "Hernando's Hideaway"; "Alexander's Ragtime Band", do filme "O Mundo da Fantasia". Na fotografia da capa dêsse album vê-se, em close-up, o rôsto do cantor surdo ao lado de um microfone 44BX RCA Victor mas na verdade tôdas as composições foram realmente gravadas com microfone Telefunken. Em suma, trata-se de um LP indicado sòmente a um reduzido número de admiradores do cantor em nosso país.

Tributo

"TRIBUTO a James Dean", LP Columbia de 12 polegadas, contendo gravações das trilhas sonoras dos filmes "Vidas Amargas", e "Juventude Transviada" além da música de "Assim Caminha a Humanidade", de Dimitri Tiomkin, executadas por Ray Heindorf e The Warner Bros. Orchestra, acaba de ser lançado nesta Capital. O LP contém melodias lindas, absorventes, de inestimável valor para aqueles que tiveram oportunidade de conhecer o talento dramático de James Dean através dos filmes em que trabalhou. Rigorosamente não se pode considerar as reproduções dêste LP como de altíssima fidelidade, uma vez que, modernamente, de trilha sonora não se pode tirar alta fidelidade, a não ser que o som seja gravado em fita magnética.

PASSADO QUE VOLTA

Há mais de dez anos, quando dirigiu a Rádio Tupi, Gilberto Martins lançou a "Rádio-Sequência G-3". E' êste mesmo programa que a Tupi vai voltar a apresentar, a partir de segunda-feira próxima, das 12 às 13,30 horas, depois de uma década de "progresso" do rádio. Wellington Botelho, na foto, é dos comediantes que participarão do "novo lançamento"

TEATRO — Paulo Francis

Tabela

CACILDA Becker, com o encanto que domina tão bem, declarou-nos não ter sido sua intenção ofender a ninguém na entrevista publicada por "A Cigarra". Quem ofendeu foi o revisor ou linotipista da revista em questão, cortando uma palavra do texto. Onde se lê "Não acredito que a lei (de obrigatoriedade do autor nacional, P. F.) tenha sido feita de má fé. Seria estupidez", leia-se mais "fazê-la.". Aqui fica o esclarecimento. Cacilda, todavia, é talvez a única figura de elite do teatro no Brasil, que não crê muito na nocividade da lei. Embora não discutindo as intenções dos mentores da S.B.A.T., ao persuadir o Govêrno a sancionar o "projeto-caranguejo", acredita que dêle possam surgir autores, ou melhor, oportunidades para autores, que antes disso não se arriscariam na arena teatral, por receio de não conseguirem colocar seu trabalho. É um ponto de vista honesto, ao menos. Ela contou-nos, também, que muito lhe agradou em leitura a nova peça de Raquel de Queiroz, tendo incluido a mesma entre os originais de que cogita se servir no Teatro Cacilda Becker, cuja estréia vai acontecer em março de 1958. Quem levou o texto de Raquel à intérprete foi o dramaturgo-crítico Francisco Pereira da Silva.

ESTARÁ brevemente à venda o "long-play" da comédia de Millor Fernandes "Do Tamanho de um Defunto". As vozes são de Ludy Velloso, Armando Couto, Renato Consorte e Edson Silva — os intérpretes do texto no palco do Teatro de Bôlso, no Rio, e do Maria Della Costa, em São Paulo. Luis Jatobá é o narrador.

OTÁVIO Lins, que vem de concluir curso de literatura na Universidade de Cambridge, na Inglaterra, vai substituir-nos na crítica de teatro de "Revista da Semana", agora sob a direção de um dos mentores da poesia concreta no Brasil, Reinaldo Jardim. Deve começar fazendo reportagem sôbre "O Tablado".

HÉLIO e Millor Fernandes preparam o lançamento de "Voga", revista que certamente seguirá a linha de independência, humor, e qualidade em geral, que caracteriza o trabalho da dupla na imprensa. Teatro está entre as matérias a serem abordadas por "Voga", revista de assuntos gerais. Isto significa mais lenha na fogueira, ou no foguinho, se me entendem. Como se vê, a renovação da crítica de teatro, no Rio, caminha a passos largos.

FAZENDEIRA do Rio Grande do Sul, encantada com os dotes histriônicos de Paulo Autran, quis fazer-lhe presente de uma de suas propriedades. Tudo isso e amor também. Paulo rècusou.

GEORGE Jean Nathan, sôbre Noel Coward: "êste nada tem a oferecer senão o seu vasto tédio pessoal. E Oscar Wilde esgotou as possibilidades de sentirmos prazer diante desta atitude, em quem quer que seja".

BEYLA Genauer, além de contratada pelo TNC, foi convidada por Carlos Brant para protagonizar "Testemunha da Acusação", de Agatha Christie, no Copacabana; prepara também programa de televisão, e estuda proposta para fazer filme sôbre a Inconfidência Mineira, com argumento de Abilio Pereira de Almeida. Anda recitando pelas ruas José Régio: "Não sei para onde vou etc.".

E' UMA pena que Sérgio Pôrto não escreva mais sôbre teatro, ainda que sòmente sôbre personalidades e administração de companhias. Não só o petróleo é nosso, o azar também, como êle já disse de alguém que tentava fazer teatro.

EMPRESARIOS e dependentes com um pé no Retiro de Jacarepaguá e outro atravancando a renovação do teatro, no Rio, preparam abaixo-assinado, que pretendem enviar ao Ministro da Educação, pedindo nossa destituição do Teatro Nacional de Comédia. Max Nunes, segundo fomos informados, vai ser o redator do mesmo, Nei Machado, provàvelmente, será o revisor de pornografia.

A VOLTA DA AMAZONA

Terminando as filmagens de sua participação no cinemascópico "The Amazons", a cantora Maria Lopes deverá voltar às noites do "Dominó", agora que Célia Reis se mudou para o Fred's. Maria, depois do tupi-guarani, voltará assim às aulas de japonês...

MADRUGADA — Mister Eco

Muito Mercí!

OS títulos quilométricos para peças teatrais estão na ordem do dia. A primazia na brasília terra cabe àquele «Passageiros para Marte queiram tomar os seus lugares, apertem o cinto, não fumem, apresentem os seus adeuses pela janelinha e boa viagem», cuja duração, no Serrador, foi tão rápida quanto a temporada de «a emprêsa que nascia para a glória do artista» — Diane, se estais lembrados — por sinal no mesmo teatro e passadas como passam tôdas as tranquibérnias, ora viva.

«Gata em Teto de Zinco Quente» veio reviver os títulos de grande fôlego, vez por outra recebendo a contribuição paulista de Abilio Pereira de Almeida, de inspiração vazada nas atas das assembléias das sociedades anônimas ou nas listas dos endereços telefônicos.

«Vovó, de bonde de burro, não pega avião a jacto», é título que não cabe na fachada — se fachada tivesse — do teatrinho Jardel, por isso mesmo se espraiando por todo o edifício da esquina da rua Bolívar, inclusive atingindo a favela Geysa Bôscoli, agora melhorada dizem que a pedido de D. Helder Câmara...

Uma réplica do «bonde de burro» ameaça por aí. Marino Pinto, môço inteligente e compositor inspirado, prepara-se para invadir o terreno revisteril — se isso é palavra decente — com uma peça a que dará o título de «Papai, bossa nova, não joga bisca de nove» e que, para garantia de êxito, não contará com a parceria de Jota Maia, conhecido arqueólogo de alfarrábios em busca de piadas capilares e encanecidas.

Os títulos quilométricos devem estar regulando. Anteontem, faleceu de delivrance retardada o «show» «Rio... de Janeiro a Janeiro», que ficou quase dez meses em cena, sabe-se lá como. Salvou-se, porém, a criança e aí está «Mister Samba», gárrulo, corado e rechonchudo que, pela sua demorada gestação, não será, como no dito popular, «um filho de burro». Tem nome pequeno só para contrariar, ou confirmar, pela exceção, a regra de que os títulos quilométricos prenunciam carreira longa e exitosa.

E, além do mais, êsse «Mister Samba» encerra homenagem também a quem, por modéstia, só pela sua reconhecida modéstia, Mister Eco não lhe declina o nome, embora agradeça augustamente comovido...

Muito Mercí!

Obu!

O SERVIÇO de Divulgação da Rádio Tupi informa que as veteranas cantoras Araci de Almeida, Dircinha e Linda Batista vão abrir, de sociedade, um bar na orla marítima. Eis aí uma notícia alvissareira. Mister Eco faz votos de que a idéia vá avante para que tenhamos duelos canoros e duelos outros pela madrugada, nos quais sempre se destacaram os Almeidas e os Batistas...

O pardavasco

MISTER Eco, que já era Augusto, Sóbrio e Necessário, agradece as manifestações recebidas através de cartas, telegramas, telefonemas e abraços amigos, parabenizando-o pela comenda de «O Pardavasco», que fêz juntar aos seus títulos nobiliárquicos. Mister Eco — O Pardavasco — está sensibilizado. Curioso é que o Puxa-Sacha's, sentindo, por todos os lados, os efeitos da arremetida «boomerang», esteja agora ditando cátedra sôbre colunismo, cujos princípios êle esqueceu quando pretendeu ferir e acabou honrando e consagrando êste escriba de todos vós. Quem não sabe dar...

Ferro - Cabeleireiro
Participa às suas distintas clientes que se encontra em seu SALÃO onde aguarda sua visita.
Agradece a preferência
VANITY
CABELEIREIROS
RUA INHANGA, 40-A
TELEFONE 57-4988

ARTES — Antônio Bento

Será Realizado em Setembro o "Salão do Mar"

DEPOIS do "Salão Ferroviário", o Serviço de Documentação do Ministério da Viação e Obras Públicas, dirigido por Antônio Olinto, promoverá ainda êste ano o "Salão do Mar", que deverá ser inaugurado a 27 de outubro próximo. Constará de trabalhos de pintura, desenho e gravura, com motivos exclusivamente de portos e da Marinha Mercante. Será conseqüentemente, um salão figurativo, pois êsses motivos implicam em assuntos ligados ao trabalho marítimo.

* * *

O NOVO Salão será dirigido por uma comissão executiva, presidida pelo Diretor do Serviço de Documentação. Compete a êsse órgão fazer a abertura das inscrições, receber trabalhos enviados, elaborar o catálogo, fazer a divulgação de notas sôbre o Salão e resolver os casos omissos. Incumbe à Comissão julgadora, composta de cinco membros, convidados pela Comissão executiva selecionar os trabalhos, conferir os prêmios e lavrar ata da reunião ou reuniões convocadas. Os prêmios serão conferidos antes da abertura do Salão.

* * *

OS PRÊMIOS, em número de seis, serão os seguintes: PINTURA — 1.º lugar, "Prêmio Lóide Brasileiro", Cr$ 60.000,00, e 2.º lugar, "Prêmio Docas de Santos", Cr$ 30.000,00; DESENHO — 1.º lugar, "Prêmio Companhia Nacional de Navegação Costeira", Cr$ 40.000,00, e 2.º lugar, "Prêmio Docas da Bahia", Cr$ 20.000,00; GRAVURA — 1.º lugar "Prêmio Administração do Pôrto do Rio de Janeiro", Cr$ 40.000,00, e 2.º lugar — "Prêmio Serviço de Navegação da Amazônia e Administração do Pôrto do Pará", Cr$ 20.000,00.

Os trabalhos premiados ficarão pertencendo às entidades que deram nomes aos prêmios. As obras de artistas falecidos não concorrem a prêmios. O Salão ficará aberto pelo menos durante um mês.

* * *

SEGUNDO dispõe o Regimento, não haverá restrições quanto a "correntes" ou "escolas", podendo participar do "Salão do Mar" artistas de qualquer procedência idade ou orientação estética, desde que seus trabalhos sejam feitos na conformidade do art. 2.º, que alude a "motivos exclusivamente de Portos e Marinha Mercante".

Trata-se de um Salão basicamente figurativo, ao qual concorrerão também abstratos, desde que seus trabalhos façam, pelo menos, uma alusão aos signos plásticos ligados ao trabalho dos portos e da Marinha Mercante.

* * *

SERÁ realizada hoje, no Teatro Municipal, a primeira prova semifinal do Concurso Internacional de Piano do Rio de Janeiro, com a apresentação de dez candidatos: um da América do Norte; um da Polônia, um da India, quatro da Argentina e dois do Brasil. A chamada dêsses candidatos será feita por ordem alfabética, de acôrdo com os nomes inscritos no programa do Festival. Essas provas, que só podem ser assistidas pelos que pagarem ingressos, constituem autênticos concertos, pois todos os candidatos foram selecionados previamente pelos seus méritos artísticos ou títulos conquistados, em competições diversas.

* * *

AMANHÃ no Ministério da Educação e Cultura, o programa "Estampas Brasileiras", produzido por Haroldo Costa e Aloísio Alencar Pinto, terá por tema o Candomblé. Essa apresentação, inspirada no recente aparecimento de um álbum de fotografias sôbre aquêle ritual, levará aos ouvintes da PRA-2 uma série de curiosos pontos de candomblé recolhidos na Baía. Estampas Brasileiras vai ao ar no horário das 20 horas, tôdas às sextas-feiras.

REALIZA-SE hoje, às 16,30 horas, a 14.ª reunião do Centro de Coordenação do Conservatório Nacional de Canto Orfeônico, com o seguinte programa:

a) Assuntos Pedagógicos;
b) Leitura à primeira vista do Coral n. 169 de J. S. Bach;
c) 2.º volume de Solfejos, de H. Villa-Lobos.

* * *

TRAÇANDO um valioso roteiro da história pianística através dos tempos e focalizando a vida e a obra dos grandes compositores ligados ao desenvolvimento daquele instrumento, Aires de Andrade estará amanhã, às 21 horas ao microfone da Rádio Ministério da Educação e Cultura para a apresentação de mais um programa da série Romance do Piano.

* * *

SERÁ realizado no próximo sábado, às 16,30 horas em ponto, no Teatro Municipal, o 6.º concêrto da presente temporada da Orquestra Sinfônica Brasileira. Será êste o primeiro "Festival de Música Brasileira" do corrente ano e as obras escolhidas são de autoria de Camargo Guarnieri, que será também o regente. A novidade será a apresentação em primeira audição, da obra premiada no Concurso Internacional de Composição, realizada em Caracas, o "Chôro" para piano e orquestra. Esta obra é dedicada ao pianista Arnaldo Estrêla, que será o solista. Completam o programa as seguintes obras: 3.ª Sinfonia (São Paulo 1953) e Cinco Ponteios (sem interrupção).

* * *

A DANÇA e a Imagem — Após o êxito de "Festival Ballet", o Cine Pax, em Ipanema, vai exibir uma nova série, "A Dança e a Imagem" (2.º Festival Mundial), acompanhada de numerosas pré-estréias de "Cine Ballet no Mundo" o 4.º Festival Mundial.

Neste último grupo, entre outros, o Rio conhecerá "Bailados coloridos do Japão" (Kabuki); Martha Graham, a maior intérprete de ballet moderno dos Estados Unidos; Harold Kreutzberg, o genial intérprete alemão, em "Eterno círculo"; "Bailados em côres" da Tchecoslováquia; "Don Quixote", com Olga Lepeshinskaya do Ballet Russo de Moscou; "Valsa", outro desempenho de Lepeshinskaya, com Dudenko; Marcel Marceau em "David e Golias", "Bip e a Borboleta" e "O doirador de leões". Relação completa dos inéditos e grandes êxitos estão à disposição no Cine Pax, Ballerina (Barata Ribeiro 699) e Mundotur (Graça Aranha, 169). Os espetáculos, em número de cinco, serão por assinaturas, através de lugares numerados (excelente inovação) e já a venda nos pontos acima. Início no dia 19 do corrente mês, estendendo-se as récitas de assinaturas somente de segunda a sexta-feira — apenas cinco novos espetáculos, que despertarão grande interêsse.

Portuguêsa e Botafogo em S. Paulo

S. PAULO 7 (SP-DC) — Em prosseguimento ao turno de classificação do campeonato paulista de futebol, a Portuguêsa de Desportos e Botafogo, de Ribeirão Prêto, jogarão amanhã (hoje) à noite.

A homogeneidade de conjunto dos comandados de Djalma Santos e a regularidade de atuação dos comandados de Oto Vieira (já bem classificados) permitem prever que o jôgo será movimentado. Os lusos são favoritos.

QUADROS COMPLETOS

Os quadros vão apresentar-se completos, constituindo atrações as estrêlas dos cariocas Artoff e Washington, entre os botafoguenses. Entre os lusos não haverá alteração. As equipes deverão entrar em campo assim constituídas: Portuguêsa — Cabeção; Djalma Santos e Juths; Mário Pereira, Herminio e Augusto; Liminha, Ocimar, Zézinho, Orlando e Valter. Botafogo — Machado; Sula e Benedito Julião; Gonçalves, Antônio Julião e Dicão; Nece, Amorim, Artoff.

RAIOS X
DR. VICTOR CORTES
Exames radiológicos em residências
TOMOGRAFIAS
Diàriamente das 9 às 11 e das 14 às 17 horas
Rua Araújo Pôrto Alegre, 70 — 9.º andar
Tel.: 22-5330

MESTIERI
MÓVEIS FINOS
RUA BARATA RIBEIRO 345
ABERTO ATÉ 22 HRS.

Cabelos brancos?
Orf-Léne
está mais caro, mas
TINGE MELHOR

NO RIO, ASTROS E ESTRÊLAS DO CINEMA MEXICANO

Ana Luisa Paluffo, a querida estrêla do cinema mexicano, deverá estar hoje entre nós, em companhia de outras estrêlas mexicanas

Estão rumando para o Rio pelo avião da carreira da Pan American devendo desembarcar no Galeão hoje, a graciosa estrêla do cinema mexicano Ana Luisa Peluffo, Ramon Gay e Alberto Mendoza, os artistas vêm acompanhados pelo diretor Miguel Morayta que está realizando uma película intitulada "Sócios na Aventura" uma produção Calderon cuja ação do filme passa-se em Buenos Aires, no Rio de Janeiro e na Venezuela.

Próximos LANÇAMENTOS

"Absolutamente Certo" foi dirigido por Anselmo Duarte

Anselmo Duarte, o nosso maior ator de cinema, que traz uma bagagem dos mais expressivos filmes do cinema nacional, aparece agora como diretor de uma comédia que a crítica espera seja uma revelação. Trata-se de "Absolutamente certo", que é uma produção de Osvaldo Massaini. Um elenco de prestígio está no filme, do qual destacamos alguns nomes: Dercy Gonçalves, Odete Lara, Maria Dinah, José Policena, Jaime Barcelos, Aurélio Teixeira, Luis Orioni, Almir Ribeiro, Paulo Jesus (em participação especial — campeão brasileiro de box) e Trio Irakitan.

Arrélia e Eliana juntos numa comédia cem por cento brasileira, "O Barbeiro que se Vira"

Arrelia, que vem dando expressivas diversões às crianças e, porque não dizer, aos mais velhos, através do rádio e da TV, vai aparecer agora no cinema numa comédia impagabilíssima, com Eliana, Berta Loran Fregolente, e outros cômicos, sob a direção de Eurides Ramos, e argumento de Vitor Lima, produção de Osvaldo Massaini, que será distribuído por Sino Films. O filme chama-se muito propriamente "O Barbeiro que se vira", porque é uma história genuinamente brasileira, de um barbeiro do interior, que era, também veterinário, dentista, pedicuro e outras coisas mais. Aguardemos a estréia no Rio dêsse sucesso do cinema paulista.

"Com Jeito Vai" vai trazer Carequinha e Fred com Costinha e Otelo

Somente o elenco cômico de "Com jeito vai", seria o suficiente para começarmos a rir, se não soubéssemos que êsses artistas vão nos dar uma extraordinária comédia, quando os virmos como recrutas do Corpo de Bombeiros, sob a chefia do sargento "crente" Renato Restier. "Com jeito vai", dirigido por J.B. Tanko que já nos deu "Com água na bôca", Sai de baixo" e outros, vai conquistar a cidade e bater recordes de frequência nos cinemas, porque segundo um crítico, é a melhor produção de Herbert Richers e o maior trabalho de J.B. Tanko como diretor. O filme tem ainda nos papéis musicais alguns nomes de grande sucesso na música do momento. A Sino Filmes apresentará "Com Jeito Vai".

"Albatrasse...." um fortíssimo policial de "suspense"

"Albatrasse... o traficante sinistro" (Le Feu aux poudres), é um filme francês dirigido por Henry Decoin, que se inspirou nos arquivos da polícia internacional, extraindo de lá a história verdadeiramente impressionante de uma quadrilha de contrabandistas chefiada por um homem inteligentíssimo, audaz mas implacável, que não perdoava nem os seus asseclas nem a polícia, sua lei era a bala. A polícia teve que valer-se de meios científicos para poder deitar a mão na quadrilha... a revelação dêsses meios são as novidades mais palpitantes do filme que traz Charles Vanel como "Albatrasse", Raymond Pellegrin, Françoise Fabien, Peter Van Eyck, uma revelação do cinema. O filme apresenta portanto um espetáculo de grande intensidade e interêsse universal uma vez que há ainda um amor que afronta as balas da polícia e as dos contrabandistas "Albatrasse... o traficante sinistro", está vazado num bem cuidado cinemascópio, e será apresentado na segunda-feira, no circuito do Pathé, São José e outros, pela Rio Mar.

Charlton Heston é o protagonista de "Trindade Violenta", o Vistavision Tecnicolor da Paramount a ser exibido na próxima semana

"A Diligência Fantasma" — Uma velha lenda do Oeste

Diz uma velha lenda do Oeste que a diligência fantasma surgia inexplicàvelmente, tôda blindada, para deixar um rastro de sangue em sua passagem... E êsse tema foi aproveitado para a filmagem de "A Diligência Fantasma", o filme que a Columbia promete estrear, a partir da próxima semana nos cinemas Ideal, Ipanema, Tijuca, Belmar, Politeama, Natal, Imperial (Nit.) e Jardim, com William Bishop, Kathleen Crowley e Ed Kemmer nos principais papéis.

"A Diligência Fantasma" — Um filme de suspense

O Oeste está cheio de velhas e estranhas lendas, nenhuma delas, porém, mais excitante que a da diligência sem cocheiro, que assolava as planícies, aterrorizando as fronteiras. E a Columbia, aproveitando-a, fêz o magnífico "western" "A Diligência Fantasma", com William Bishop, Kathleen Crowley e Ed Kemmer nos principais desempenhos, como veremos, a partir da próxima semana nos cinemas Ideal, Tijuca, Ipanema, Belmar, Politeama, Natal, Imperial (Niterói) e D. Pedro.

"Zarak" — Um espetáculo em tecnicolor e cinemascope com Anita Ekberg dançando!

A sensual dança de harem interpretada pela loura Anita Ekberg, no filme da Columbia, "Zarak" — também estrelado por Vitor Mature e Michael Wilding, e que os cinemas São Luiz, Odeon, Rian, Leblon, Carioca, Coliseu e outros, lançarão na próxima 2.ª feira, em tecnicolor e cinemascópio — foi criada pelo famoso dançarino e coreógrafo Tutte Lemkow, que dança, em pessoa, a sensacional dança das espadas. Lemkow também se encarregou das danças num filme de Ava Gardner e das de "Moulin Rouge". "Zarak" é uma produção Warwick, produzido por Irving Allen e Albert R. Broccoli, cuja direção está a cargo de Terence Young.

"A India Branca" — A verdade das lutas implacáveis na fronteira

Estrelado por May Wynn, David Brian e William Bishop, estará a partir da próxima segunda-feira nos cinemas Ideal Botafogo Abolição, Paz (Caxias) e outros o empolgante filme da Columbia intitulado "A India Branca" e no qual May Wynn nos surge como mestiça de índio e branco, apaixonada por um branco e, portanto hesitante entre a defesa dos de sua tribo e a traição dos brancos. David Brian é o feudal senhor que ambiciona agregar, às suas, as terras demarcadas para os indios. E William Bishop é o rapaz branco por quem May Wynn se apaixona e pelo amor do qual ela enfrenta tanto a fúria dos seus como a dos invasores.

Dercy, Grande Otelo numa nova aventura: "A Baroneza Transviada"

Dercy Gonçalves em duplo papel, Grande Otelo Catalano, Badaró, Zaquia Jorge, Zeloni Bill Farr, Ai da Campos, Renato Consorte, Rosa Sandrini, Francisco Dantas são alguns dos nomes do numeroso elenco que aparece na supercomédia de de Watson Macedo "A Baronesa Transviada". Que aparecerá sob o sêlo da Unida Films. Um crítico ao assistir o novo filme de Macedo declarou: "... é a mais inteligente dos diretores do cinema brasileiro".

Cena excitante de "Zarak" o super Cinemascope em Tecnicolor com que a Columbia nos apresentará segunda-feira próxima, na tela do cinema São Luis e casas do circuito. Victor Mature vive a figura do legendário Zarak Khan, bandido, amante e herói; enquanto Anita Ekberg desempenha o papel de uma dançarina que abalou um império

"O Barbeiro Que se Vira", trará Arrelia e Eliana...

"O Barbeiro que se vira", trará para os fãs cariocas as figuras de Arrelia e Eliana em grande estilo de comédia, além de um numeroso elenco que inclui ainda Fregolente, Berta Loran, Grace Moema, Paulo Goulart, Roberto Duval, Valter Sequeira e outros.

A história é realmente muito engraçada e muito convincente, porque é a simples aventura de um barbeiro do interior. A produção é Oswaldo Massaini, a direção de Eurides Ramos o argumento de Victor Lima a apresentação da Sino Filmes.

ENXOVAIS DE LINHO

Linho puro lençóis brancos, larg. 2,20 — metro	320,00
Linho puro lençóis côres, larg. 2,20 — metro	350,00
Cambraias irlandesas bca. e côres 0,90 — desde	175,00
Linho puro belga bco. e côres 1,80 — metro	320,00
Linho fio belga bco. e côres larg. 2,20 — metro	220,00

Completo sortimento de linhos nacionais e estrangeiros, para roupas de cama e mesa. Partidas completas de linho puro belga e imitação de linho nacional. Vendas à vista e a prazo.
Vendas por atacado e a varejo. Facilitamos o pagamento.
LOTHAR, HERMAN & CIA. LTDA.
AV. RIO BRANCO, 106-108 — 2.º andar Salas 207-8. Tel. 22-3153 ao lado do Jornal do Brasil

ASTROLOGIA — Prof. Mirakoff

HOJE, 8 — Favorável para tratar de assuntos imobiliários. Para iniciar pesquisas às horas da manhã serão benéficas.

ACONTECERÁ HOJE AO LEITOR:

Seguem-se as possibilidades felizes ou não de hoje, com horas e números prováveis para os leitores nascidos em quaisquer dia, mês e ano, nos períodos abaixo:

PARA OS NASCIDOS ENTRE 22 DE DEZEMBRO E 20 DE JANEIRO:
Apreensões, negócios insolúveis e dificuldades financeiras. 14, 16 e 18; 14, 16 e 81 (horas e números).

ENTRE 21 DE JANEIRO E 18 DE FEVEREIRO:
Dúvida, vacilação, inconstância e confusão psíquica e perigo de rompimento de amizades. 5, 6 e 9; 32, 34 e 35 (horas e números).

ENTRE 19 DE FEVEREIRO E 20 DE MARÇO:
Manhã promissora, com realizações de pequena monta: a tarde será duvidosa. 10, 11 e 12; 19, 20 e 21 (horas e números).

ENTRE 21 DE MARÇO E 20 DE ABRIL:
E' preciso não ter indecisões porque a tibieza poderá ser prejudicial. 13, 15 e 16; 22, 24 e 26 (horas e números).

ENTRE 21 DE ABRIL E 20 DE MAIO:
Probabilidades de gripes, dores de cabeça e indisposição, 8, 18 e 19; 26, 27 e 28 (horas e números).

ENTRE 21 DE MAIO E 20 DE JUNHO:
Pequenas possibilidades sociais. Saúde abalada com dificuldades respiratórias. 20, 21 e 22; 33, 43 e 58 (horas e números).

ENTRE 21 DE JUNHO E 22 DE JULHO:
Recebimentos, notícias agradáveis e projetos grandiosos. 1, 2 e 3; 10, 20 e 30 (horas e números).

ENTRE 23 DE JULHO E 23 DE AGOSTO:
Dia vitorioso, com lucros e projeção de amigos influentes. 10, 23 e 24; 37, 41 e 51 (horas e números).

ENTRE 24 DE AGÔSTO E 22 DE SETEMBRO:
Incertezas e hesitações. A noite será melhor. 20, 21 e 22; 123, 237 e 627 (horas e números).

ENTRE 23 DE SETEMBRO E 22 DE OUTUBRO:
Dia de maus presságios. Negócios periclitantes e encontros desagradáveis. 7, 17 e 23; 24, 40 e 50 (horas e números).

ENTRE 23 DE OUTUBRO E 22 DE NOVEMBRO:
Desastres sentimentais e apreensões. 8, 17 e 18; 44, 53 e 55 (horas e números).

ENTRE 23 DE NOVEMBRO E 21 DE DEZEMBRO:
Possibilidades felizes de novas amizades. Disposições aventureiras. Persistência de propósito. 14, 16 e 18; 14, 23 e 34 (horas e números).

HENNÉ-LÉNE
TINGE E ALIZA
AMÉRICO: 25-2837

DIVÓRCIO
30 DIAS, casamento no exterior. Garantia de seriedade. Consulta gratis. Av. Erasmo Braga n. 227 salas 713/14. Tel. 42-9240

CARTAZ

TEATROS

BÔLSO — 27-3122 — "Intimidades em Petit Comité" 21 horas. Aos sábados às 20 e 22 horas. Vesperal aos domingos às 16 horas.
CARLOS GOMES — 22-7581 — "E' Fogo na Bica": às 20 e 22 horas; Vesp. às quintas sábados e domingos às 16 horas.
COPACABANA — 57-1818 — "A Margem da Vida"; às 21,30. Vesp. às quintas, sábados e domingos às 16 horas.
DULCINA — 32-5817 — "Frankel" às 21 horas. Vesperais às quintas, sábados e domingos às 16 horas.
FOLLIES — 28-8216 — "A Mulher de Verdade"; às 20 e 22 horas; vesp. às quintas sábados e domingos às 16 horas; aos sábados sessões às 20 22 e 24 horas.
JARDEL — 27-8712 — "Vovó de Bonde de Burro não Pega Avião a Jato"; às 20 e 22 horas, vesp. às quintas, sábados e domingos, às 16 horas.
JOÃO CAETANO — 43-4276 — "Rumo a Brasília": às 20 e 22 horas; vesp. às quintas sábados e domingos às 16 horas.
LEME — 37-6412 — "Juramento a Longo Prazo": às 21 horas; vesp. aos sábados e domingos às 16 horas.
MAISON DE FRANCE — "Gata em Teto de Zinco Quente": de quarta a domingo às 21 horas, vesp. às quintas, sábados e domingos às 16 hs.
MUNICIPAL — 42-3103.
RIVAL — 22-2721 — "Dona Brasília Quer Casar" às 21 horas; aos sábados sessões às 20 e 22 horas; vesp. às quintas sábados e domingos às 16 horas.
RECREIO — 22-8164.
REPÚBLICA — 22-0271.
SERRADOR — 42-6442 — "Lotaria": às 21 horas.
TABLADO — 26-4555 — "O Tempo e os Conways" quintas sextas e sábados às 21 horas; domingos às 17 horas.
TIJUCA — 28-5513 — "Velhice Transviada"; às 20 e 22 horas; vesp. aos sábados e domingos às 16 horas.
ZAQUIA JORGE — "Qual é o Bochêcho?": às 21 horas. Aos sábados e domingos vesp. às 16 horas e sessões às 20 e 22 horas.

CINEMAS

Os lançamentos

O CÉU EM TEU AMOR (The barretts of wimpole street) — Cinemascópio — Metrocolor — dirigido por Sidney Franklin, com Gennifer Jones, John Gielgud, Bill Travers, Virginia McKenna. Drama: segunda versão do belo romance de Elizabeth e Robert Browning. METRO PASSEIO (a partir de meio-dia), METRO COPACABANA e METRO TIJUCA. — Horário normal.
EU VIVI ANTES (I've lived before) — dirigido por Richard Bartlett, com Jack Mahoney, Leigh Snowden, Ann Harding, John McIntere, Jerry Paris, Raymond Bailey. Drama — VITÓRIA, COPACABANA, AMÉRICA, MADUREIRA, PIRAJÁ e ODEON (Niterói). Horário 2 — 3,40 — 5,20 — 7 — 8,40 e 10,20 horas. Impróprio até 18 anos.
ESSE HOMEM E' MEU (A king and four queens) — Cinemascópio — De Luxe Color — dirigido por Raoul Walsh, com Clark Gable, Eleanor Parker, Jo Van Fleet, Jean Willes, Barbara Nichols, Sara Shane. Western. SÃO LUIZ, REX, RIAN, LEBLON, CARIOCA, COLISEU e SANTA ALICE. Horário 2 — 3,40 — 5,30 — 7 — 8,40 — 10,20 horas. Impróprio até 10 anos.
ODIO CONTRA ODIO (The holliday brandt) — dirigido por Joseph H. Lewis, com Joseph Cotten, Viveca Lindfors, Betsy Blair, Ward Bond. Western. IMPÉRIO, ALASKA, IPANEMA, MIRAMAR, TIJUCA, BONSUCESSO e CAPITÓLIO (Petrópolis) — Horário 2 — 3,40 — 5,20 — 7 — 8 e 10,20 horas. Impróprio até 14 anos.
A INDIA BRANCA (The white squaw) — dirigido por Ray Nazarro, com David Brian, May Wynn, William Bishop, Wallace MacDonald. Western. IDEAL, BOTAFOGO, ABOLIÇÃO. Horário a partir de 2 horas. Impróprio até 14 anos.
A BELA MOLEIRA (La bella mugnaia) — Italiano — Cinemascópio — Eastmancolor — dirigido por Mario Camerini, com Sophia Loren, Vittorio De Sica, Marcello Mastroianni, Yvone Sanson. Comedia. PATHE', PRESIDENTE, PAX, PARA TODOS, MAUA' e S. BENTO (Niterói). Horário normal. Impróprio até 18 anos.
ACONTECEU EM ADEN (C'est arrivé a Aden) — Francês — Cinemascópio — Eastmancolor — dirigido por Michel J. Boisrond, com Dany Robin, Robert Manuel. Comédia. AZTECA, CARUSO COPACABANA, S. JOSE', REGENCIA, S. PEDRO, NACIONAL e MEIER. Horário normal. Proibido até 14 anos.
OS AMORES DE LUCRECIA BORGIA (Lucrezia Borgia) — Italo-francês — dirigido por Christian Jacques com Martine Carol, Pedro Armendariz, Massimo Serato. Drama. Reaprsentação ESKYE (Meier e Tijuca) EDEN (Barra do Piraí) — Horário normal. Impróprio até 18 anos.
UMA COMEDIA EM CADA VIDA (Questa e la vita) — Italiano. Consta o filme de quatro episódios baseados nas novelas de Luigi Pirandello. Primeiro — "A Patente de Azar" (La patente) dirigido por Luigi Zampa, com Totó, Mario Castellani, Armênia Balducci. Segundo — "A Jarra" (La giara), dirigido por Giorgio Pastina, com Turi Pandolfini, Natale Cirino. Terceiro — "A Sobrecasava" (Marsina Stretta), dirigido por Aldo Fabrizi, com Fabrizi, Walter Chiari, Lucia Bosé. Quarto — "O Leque" Il Ventaglino), dirigido por Mario Soldati, com Miriam Bru, Andelina Paul. ART-PALACIO. Horário 2 — 4 — 6 — 8 e 10 horas.
A LENDA DA ESTATUA NUA (Boy on a dolphin) — Cinemascópio — Eastmancolor — dirigido por Jean Negulesco, com Sophia Loren, Alan Ladd, Clifton Webb. Drama. PALACIO, ROXY, MADRI, IMPERATOR e GUANABARA. Horário 2 — 4 — 6 — 8 e 10 horas.
O CORCUNDA DE NOTRE DAME (Notre Dame de Paris) — Italo-Francês — Cinemascópio — Eastmancolor — dirigido por Jean Delannoy com Gina Lollobrigida, Anthony Quinn, Jean Danet, Alain Cuny, Valentine Tessier, Phillipo Clay, Jean Tissier, Robert Hirsch, Danielle Dumont, Maurice Sarfati. PLAZA (a partir de 11,20 horas), ASTORIA, OLINDA, COLONIAL, PRIMOR, MASCOTE e HADDOCK LOBO. — Horário 13,30 — 3,40 — 5,50 — 8 e 10,50 horas. Proibido até 14 anos.

Solicitamos aos srs. exibidores a gentileza de atualizarem as programações e mudanças de filmes, escrevendo ou telefonando para Waldir Camargo — DC — Av. Rio Branco, 25 — Tel.: 23-4643 das 15 às 17 horas.

CENTRO

CAPITOLIO — 42-6788 — "Seleções Atlântida".
CATUMBI — 38-1081 — "Um Pirata do Outro Mundo".
CINEAC TRIANON — 42-6024 — "Sessões Passatempo".
COLONIAL — 48-8512 — "O Corcunda de Notre Dame".
ESTACIO DE SA — 32-2923 — "Antro da Perdição".
FLORIANO — "Jogos da Vida".
FLUMINENSE — "Feras de Amor".
IDEAL — 42-1281 — "A India Branca".
IMPERIO — 42-1281 — "Odio Contra Odio".
IRIS — 42-0763 — "Houra de Homem Mau".
MARROCOS — "Fôrça do Desejo" e "Pesadelo".
MEM DE SA' — 32-2323 — "Três Amigos Implacáveis.
METRO PASSEIO — 22-6141 — "Brasiliana".
OLIMPIA — 42-1298 — Em Obras.
ODEON — "Duelo de Paixões".
PALACIO — "A Lenda da Estátua Nua".
PATHE' — "A Bela Moleira".
PRESIDENTE — "A Bela Moleira".
PRIMOR — "O Corcunda de Notre Dame".
REX — "Esse Homem é Meu".
PLAZA — 22-1057 — "O Corcunda de Notre Dame".
RIO BRANCO — "Cérebro Atômico".
VITORIA — 42-9020 — "Eu Vivi Antes".
RIVOLI — Fechado para reforma.
S. JOSE' — "Aconteceu em Aden".

ZONA SUL

ALASKA — "Odio Contra Odio"
ALVORADA — "Cérebro Atômico".
ART PALACIO — "Uma Comedia em Cada Vida".
ASTORIA — "O Corcunda de Notre Dame".
AZTECA — 45-6913 — "Aconteceu em Aden".
BOTAFOGO — "A India Branca".
CARUSO COPACABANA — "Aconteceu em Aden".
COPACABANA — 57-5194 — "Eu Vivi Antes".
DANUBIO — "Veleiro da Aventura".
FLORESTA — "O Tesouro Perdido do Amazonas".
GUANABARA — "A Lenda da Estátua Nua".
IPANEMA — "Odio Contra Odio".
LEBLON — 27-7805 — "Esse Homem é Meu".
METRO COPACABANA — 37-9797 — "Brasiliana".
MIRAMAR — "Odio Contra Odio".
NACIONAL — 26-6074 — "Aconteceu em Aden".
PAX — "A Bela Moleira".
PIRAJA' — "Eu Vivi Antes".
POLITEAMA — "A Cobra"
RIAN — "Esse Homem é Meu".
ROYAL — "Assassinos a Sangue Frio"
ROXY — "A Lenda da Estátua Nua".
S. LUIZ — "Esse Homem é Meu".

ZONA NORTE

AMERICA — "Eu Vivi Antes".
AVENIDA — "Trê Amigos Implacáveis".
BANDEIRA — 27-7575.
CARIOCA — 28-8167 — "Esse Homem é Meu".
ESKYE — 28-5515 — "Os Amores de Lucrécia Borgia".
HADDOCK LOBO — "O Corcunda de Notre Dame".
MADRI — 42-1224 — "A Lenda da Estatua Nua".
MARACANÃ — "Hino de Uma Consciência".
METRO TIJUCA — 48-9970 — "Brasiliana".
NATAL — 48-1480 — "Filho do Zorro".
OLINDA — 48-1082 — "O Corcunda de Notre Dame".
SANTO AFONSO — "Bodas de Ouro".
SANTA ALICE — "Esse Homem é Meu".
SANTA HELENA — "Cérebro Atômico".
SANTA RITA — "O Primo do Cangaceiro".
TIJUCA — "Odio Contra Odio"
VILA ISABEL — "Nenhum Crime Perfeito" e "Carros Roubados".

SUBURBIOS DA CENTRAL

ALFA — "A Caça do Monstro".
ABOLIÇÃO — "A India Branca".
AGUA SANTA — "Leonora dos Sete Mares" e "Bagdá".
BANDEIRANTES — 42-3226 — "Alexandre, o Magno".
BELMAR — 49-1744 — "Perigos de Nyoka".
BENTO RIBEIRO.
CACHAMBI — "Não Serás um Estranho".
COELHO NETO — "Cavalheiro Fantasma" e "Mogambo".
COLISEU — "Esse Homem é Meu".
ENGENHO DE DENTRO — "Cérebro Atomico".
ESKYE — (Meier) — "Os Amores de Lucrécia Borgia".
GUARACI — (Rocha Miranda) — "Praia de Sangue".
IMPERATOR — "A Lenda da Estátua Nua".
IRAJA' — "Trapézio".
MADUREIRA — "Eu Vivi Antes".
MARABA' — "Dois Corações em Cada Alma".
MASCOTE — 29-0411 — "O Corcunda de Notre Dame".
MONTE CASTELO — "Honra Selvagem".
MEIER — "Aconteceu em Aden".
NOVO HORIZONTE — "Morte sem Gloria".
PALACIO VITORIA — 48-1971 — "Mensageiro do Diabo".
PARA TODOS — "A Bela Moleira".
PILAR — "Deusa Pagã" e "Cantando no Rio".
REALENGO —
REGENCIA — "Aconteceu em Aden".
RIDAN — "No Despertar da Tormenta".
ROULIEN — "Aconteceu em Aden".
S. JORGE — (Olinda).
VA. LOBO — "Vôo Para Hong Kong".

SUBURBIOS DA LEOPOLDINA

BRAZ DE PINA — "Sete Cidades de ouro".
BONSUCESSO — "Odio Contra Odio".
CARMOLI — "Seu Unico Desejo" e "Carga Humana".
CENTRAL — 30-3652 — "Quo Vadis".
ITACAMBIRA — (Vila Kosmos) — Fechado por ordem técnica.
MAUA' — "A Bela Moleira".
LEOPOLDINA — "O Egípcio".
MELLO — "Pilastras do Céu".
PALACIO HIGIENOPOLIS.
PENHA — "Agente Internacional".
ORIENTE — "Agente Internacional".
PARAISO — "Agente Internacional".
RAMOS — "Sinfonia Carioca".
ROSARIO — "Bodas de Ouro".
SANTA CECILIA — "Cérebro Atômico".
S. GERALDO — "Um Homem Solitário".
S. PEDRO — "Aconteceu em Aden".

ILHA DO GOVERNADOR

JARDIM — "A Cobra".
GUARABU — "Papai Pernilongo".
ITAPIAR — 159 — "Sangue de Bárbaros".

SÃO GONÇALO

MUTUA' — "A Marquesa do Bairro". e "Suplício de Lady Godiva".

NITERÓI

CASSINO.
ICARAI' — "Jogos da Vida".
CENTRAL — "A Descarada".
IMPERIAL — "Máscara do Vingador" "Valentia Rural".
ODEON — "Eu Vivi Antes".
PALACE —
S. BENTO — "A Bela Moleira".
VERA CRUZ — "A Lei do Sertão" e "A Rebelde".

PETRÓPOLIS

ART PALACIO.
PETROPOLIS — "O Céu é Testemunha".
CAPITOLIO — "Odio Contra Odio".
D. PEDRO — "A Sombra na Janela" e "Renegados dos Montes".
SANTA TERESA — "Os Mistérios de Marrocos".

JACAREPAGUA

BARONEZA — "A Morte Espreita na Floresta".
MARAJO' — "O Ladrão de Casaca".

BANGU

MOÇA BONITA — "Rainha Tirana".
MODERNO — "Loucos São Vocês".

CAXIAS

CAXIAS — "Corcunda de Notre Dame".
PAZ — "Montanhas em Fogo".
POPULAR — "Filho do Zorro".

TRES RIOS

REX — "Bela e Canalha".

SÃO JOÃO DE MERITI

GLORIA — "Corcunda de Notre Dame".

BARRA MANSA

PALACIO — "Falsa Obsessão".
SAUDADE — "Perdoa-me Amor".
EDEN — "Os Amores de Lucrécia Borgia".

VOLTA REDONDA

AVENIDA — "Uma Vida Para Dois".

BOMARDONA DEVE GANHAR OUTRA; TOMA A PONTA E ACABA

Estreando na Gávea, semanas atrás, a égua BOMARDONA obteve fácil triunfo em turma quase idêntica a que irá enfrentar na tarde de hoje. Égua veloz, pronta no pique e ostentando no momento sua melhor forma, ganha assim nesta nova oportunidade "chance" certa para marcar novo êxito em sua campanha iniciada há pouco na Gávea. Acreditamos mesmo que, desde que a pupila de Miguel Sousa logre uma partida favorável, pode aparecer na vanguarda e acabar com o páreo. Perfila-se esta gaúcha como uma das melhores indicações do programa desta tarde na Gávea.

Lembretes

1.º PAREO

FIAIA reaparece em nova pensão. Há muito não é apresentada a correr.

JORAIE costuma figurar no marcador. É bom placê.

CEREMITA é a candidata do retrospecto.

2.º PAREO

LAKMÉ vem de vitória na turma e anda bem.

MARANITA também venceu na sua derradeira apresentação.

OGIVINHA nada fêz na corrida noturna.

3.º PAREO

EMOK está em franca evolução. Pode vencer nessa oportunidade.

TIROTEIO volta em turma mais fraca. É sério adversário.

4.º PAREO

JYMMY tem "chance" nessa companhia.

DOUTORZINHO "fugiu" da reunião noturna. Vai dar trabalho...

HARALEM corre bem em pista leve e, nessa distância, pode se fazer na ponta.

5.º PAREO

BOMARDONA estreou bem. Tem tudo para repetir.

EVIDÊNCIA está para ganhar há vários meses.

GAIATA é um bom azar.

6.º PAREO

ELDORADO está "na conta" para vencer. É pena ser meio "arapuqueado".

ITALÓPOLIS estréia em condições de ganhar; vai com o "mestre".

JET BEAT deve correr melhor esta tarde.

7.º PAREO

EL VALIENTE venceu bem. É candidato novamente.

ORLOFF é um azar tentador.

ASTRO "rende" bem na raia sêca. Não fôsse o pêso...

MANUEL BRANCO INFORMA:

ADIL TALVEZ ABANDONE AS PISTAS AINDA EM 57

Depois de um exame rigoroso, vai repousar na fazenda — Caporal, breve, poderá estar em condições de substituí-lo

A possibilidade de Adil seguir para a reprodução, afastando-se definitivamente das competições, foi aventada ontem, em São Paulo, pelo seu preparador, sr. Manuel Branco, numa antevisão das consequências de uma cura incompleta do locomotor afetado, que impediu o grande "stayer" nacional de participar do Grande Prêmio "Brasil" de 1957, de que era o favorito absoluto.

A hipótese mais alvissareira seria o seu afastamento das pistas apenas na presente temporada, segundo ainda Manuel Branco, que admite, contudo, ser a idade do craque (seis anos) extremamente propícia a seu ingresso no haras, onde serviria ao lado do argentino Gualicho. Nas raias, o lugar de Adil poderá ser, breve, preenchido por Caporal, seu irmão materno.

EXAME RIGOROSO

Ao chegar a São Paulo, Manuel Branco não escondia seu desapontamento com o infortúnio de Adil, embora Caporal, finalizando o "Brasil" no terceiro pôsto, em brilhante "performance", lhe tivesse dado grande alegria.

"Adil será submetido a rigoroso exame médico — disse — e só depois é que decidiremos que tratamento convém lhe dar. Se ficar completamente curado, pensaremos na orientação a dar à sua futura campanha. Adil poderá ficar em Cidade Jardim ou ser enviado para o Haras Jaú, de propriedade do sr. Almeida Prado". (Condensado no noticiário da SP).

DR. BOAVISTA NERY
CLÍNICA MÉDICA
RUA ÁLVARO ALVIM, 21, 14.º and. Sala 1.406 — Têrças, Quintas e Sábados, das 14 às 16 hs. — Tel.: 52-0150. Residência: Tel.: 26-6888.

CÊRCA EXTERNA
Oscar Varêda

Agora sim, terminaram mesmo as festividades do G. P. «Brasil» de 1957. E acabaram bem, com uma reunião noturna que «agradou foguetes». O movimento no Hipódromo, aquêle bruto sucesso nas apostas, a vibração com o desenrolar dos páreos, dizem bem do que foi essa noite maravilhosa de têrça-feira última. Mais uma vez, aos organizadores da festa, a admiração dêste rabiscador pernambucano.

O público sempre merece tôda a informação. Notaram como o turfista aplaudiu a comunicação de que os aprendizes que erraram no primeiro páreo da noturna nada tinham sofrido? — Que fique a experiência para o futuro como uma medida oficial.

Após uma reunião de azar, o Stud Rocha Faria voltou a regular a escrita. Inscrição única do KENNY e primeiro êle!

GRIEG ganhou outra e novamente num tempo dos melhores. Tordilho bom está ali.

Noite boa para os caraqueados. Basta lembrar que SEDUTORA e THEBAS conseguiram vencer após longo e tenebroso inverno.

Não fôssem as loucuras do HOGJAM e o páreo de amadores seria o espetáculo enorme e completo da noite. Enfim, tivemos aquela chegada emocionante entre PACTOLO e KAYAK. Valeu a entrada.

O final foi meio marôto e mesmo de dia merecia um «photochart». No entanto, na ausência do aparelho por falta de luz, a palavra do juiz de chegada deve ser respeitada.

E logo pra cima do meu PACTOLO é que o bom Horacinho de Carvalho Neto foi acertar com aquela tocada bonita de verdade. Enfim, resta o consôlo de que a vitória ficou de qualquer jeito aqui mesmo pelo D. C.

Uma coisa também merece ser registrada. O trabalho do novo treinador Walter Aliano. PACTOLO, que vinha de seguidos fracassos, foi aquêle mesmo dos bons tempos. Bonitão e agradecendo um treinamento totalmente novo. Vitória do bom Aliano, um rapaz que tem pinta mesmo para a profissão.

E a história terminou com a THEBAS mostrando que a bola branca anda ùltimamente para o lado do Stud Seabra. Sorte bem merecida para aquela boa gente, levada, ao que parece, pelo sr. Pedro que além de Gusso também é Filho.

Pra variar, amanhã tem mais. Sete páreos com alguns favoritos prometendo conformação e jeito para uma acumulada sem compromisso. Por exemplo, uma assim pode ser legal: MARANITA, BOMARDONA e FIRMINO.

Fora isto, duvido que alguém fique do lado do Jockey Club de São Paulo com aquela infeliz e malvada idéia de organizar um programa em Cidade Jardim no dia da festa máxima de São Vicente. Tipo da malcriação de menino rico.

NOTA EXTRA — Desculpe, meu bom Haroldinho Barbosa, mas foi o próprio PACTOLO que mandou o recado para você. — O mesmo PACTOLO que você disse que andava até desbotando quando tomava seu banho na Lagoa. PACTOLO, meu querido Pangaré, manda avisar que tem touquinha amiga esperando por você. Passa lá na cocheira das 10 horas em diante, viu? — Garanto que você vai ficar lindo com o enfeite. Olha que PACTOLO, o que você disse que estava com o pigarro mais forte do que o do Fausto Serpa, caprichou nas rendinhas externas da touquinha. Você vai ficar lindo, meu bom Pangaré...

VITÓRIA "NO BRAÇO"

Após lutar durante largo percurso da reta de chegada com o competidor Pactolo, Kayak impôs-se por pequena margem àquele adversário, agradecendo à serena e eficiente direção de Horácio de Carvalho Neto, que com grande felicidade soube explorar o máximo das energias do seu pilotado. — No flagrante, tomado logo após a realização da prova, vê-se a entrada de Kayak rumo à repesagem, sendo seguro pela senhora Lili de Carvalho, mãe do aplaudido "ginete" e mais ainda pelo numeroso grupo de amigos e companheiros, que da Tribuna Social acompanhava a brilhante "performance" da noite de "Longchamps".

ATRAÇÕES EM S. PAULO

SÃO PAULO, 7 (Sport Press) — Reiniciando suas atividades turfísticas, o Jockey Club Paulista fará realizar sábado e domingo duas tardes de corridas, destacando-se do programa dominical as duas provas para potros e potrancas da nova geração, denominadas, respectivamente, Rodolfo Lara Campos e José S. Quinta Reis. A prova de potros é esta:

1—1	FINASBUR	58	7
2	FAUT PAS	54	5
2—3	KAFFAR	58	9
4	IOC	54	1
3—5	ROCK	54	3
6	RAVACHOL	50	3
7	NOVO NUNDO	54	8
4—8	TORMENTO	54	4
9	DA VINCI	54	2
10	DOGRE	54	10

Eis a prova de potrancas, também em 1.500 metros e com Cr$ 100 mil ao vencedor, denominada "Rodolfo Lara Campos":

1—1	RACINE	54	5
"	REMINGTON	58	7
2—2	KENDALIA	58	2
3	JULINHA	54	3
3—4	GARÇA	54	8
5	TZARINA	54	1
4—6	RADIOSA	54	6
5 7	FANFARRE	54	4

Use o sabão
Vera
E verá a espuma
que dá
CACH.-ITAPEMIRIM

O Diário Carioca APONTA

PAREOS		DUPLAS
1.º)	Ceremita — Freia — Fronteira	14
2.º)	Maranita — Lakmé — Safira	14
3.º)	Emok — Tiroteio — Val	34
4.º)	Haralem — Deserto — Jimmy	23
5.º)	Bomardona — Gaiata — Experiência	12
6.º)	Eldorado — Sixpence — Itaiopolis	13
7.º)	Firmino — El Valiente — Bomarsol	12

CONSERTAMOS com GARANTIA e PREÇO BASTANTE RAZOÁVEL
RÁDIOS — ELETROLAS — HI-FI
— APARELHOS SONOROS —
FONE 45-7334

FIRMINO LARGANDO JUNTO PODE AGORA DESENCABULAR

Volta a competir esta tarde no derradeiro páreo do programa o cavalo FIRMINO. Vinha de boas exibições, quando na última, largando fora do páreo, entrou logicamente deslocado. Seguiu como nunca o pupilo de Carlor Tôrres e hoje encontra uma oportunidade para descncabular. Resta apenas que largue junto com os outros. Tem FIRMINO, atestando sua boa forma técnica atual, um apronto dos melhores na manhã de têrça-feira última, quando marcou 51" para uma partida de 800 metros. Merece êste lembrete o cavalo FIRMINO, pois inclusive, deve pagar "poule" bem compensadora.

PROGRAMAS DESTA SEMANA NA GÁVEA

MONTARIAS PROVÁVEIS PARA SÁBADO E DOMINGO

Corrida de sábado

1.º Páreo — 1.400 metros — Às 13,40 horas — Cr$ 70.000,00 — (grama).

	Quilos
1—1 Siciliana, Js. Baffica	58
2 Hein, J. Martins	56
2—3 Baforada, H. Lima	58
4 Arancina, J. Graça	56
3—5 Revolução, L. Rigoni	56
6 Mambira, H. Vasconcelos	56
4—7 Sorocaba, O. Ulloa	56
8 B. Sportsman, J. Silva	56
9 Nazaré, D. Moreno	52

2.º Páreo — Às 14,10 horas — 1.400 metros — Cr$ 70.000,00 — (grama).

	Quilos
1—1 Boa Vista, D. Moreira	56
2—2 Mocan, U. Cunha	56
3—3 Commodore, A. G. Silva	56
4—4 Kosow, E. Castillo	56

3.º Páreo — Às 14,40 horas — 1.600 metros — Cr$ 150.000,00 — PREMIO PAULO CESAR.

	Quilos
1—1 Lasandânia, O. Ulloa	55
2—2 Evicema, E. Castillo	55
3—3 Maria Perigosa, D. Moreira	55
4 Enssia, L. Diaz	55
4—5 Cochenille, L. Rigoni	55
" Cachette, U. Cunha	55

4.º Páreo — Às 15,10 horas — 1.000 metros — Cr$ 70.000,00 — (grama).

	Quilos
1—1 Cascaes, A. G. Silva	55
" Champellion, L. Rigoni	55
2—2 Madagascar, F. Irigoyen	55
3 Nilgal, J. Silva	55
3—4 My Rat, U. Cunha	55
5 Janjak, M. Henrique	55
4—6 Quijotesco, D. Moreira	55
7 Vasco, J. Marchant	55
8 Orségo, D. Moreno	55

5.º Páreo — Às 15,40 horas — 2.200 metros — Cr$ 100.000,00 — FUNDAÇÃO DOS CURSOS JURIDICOS — (Prova Especial).

	Quilos
1—1 Crisbam, A. G. Silva	58
2—2 Horban, J. Martins	53
3 Jersei, H. Cunha	53
3—4 Karnak, F. Irigoyen	58
5 Bon Soir, J. Baffica	51
4—6 Gil Blas, U. Cunha	60
" Forum, L. Rigoni	58

6.º Páreo — Às 16,10 horas — 1.300 metros — Cr$ 75.000,00 — (Betting).

	Quilos
1—1 Namur, Não Corre	55
2 Cocal, O. Ulloa	55
2—3 Colie, A. Portilho	55
4 Kopat, J. Ramos	55
5 Ciûme, L. Rigoni	55
3—6 Bolzano, L. Vieira	55
7 Prosperson, J. Portilho	55
8 Garrafão, M. Henrique	55
4—9 Johnny Boy, Não Corre	55
10 Noddy, J. Silva	55
11 Lamiré, A. G. Silva	55

7.º Páreo — Às 16,40 horas — 1.400 metros — Cr$ 55.000,00 — (grama) — (Betting).

	Quilos
1—1 Bonari, A. Barbosa	56
2 Jacaré, O. Ulloa	52
3 Iriswal, O. Moura	56
4 Darling Son, I. Amaral	52
2—5 Gable, C. Madalena	56
6 Temor, A. G. Silva	52
7 Jarazal, M. Henrique	52
8 Fuzilador, D. Moreno	52
3—9 Bomarchueco, D. Moreira	58
10 Baleno, P. Fernandes	52
11 Odraco, Não Corre	56
" Senlike, H. Rebello	52
4-12 Calabrês, J. Portilho	52
13 Engano, N. Nielevisk	56
14 Rubro Negro, H. Vasconc.	56
15 Cognac, H. Cunha	52
" Truque, J. Silva	52

8.º Páreo — Às 17,10 horas — 1.200 metros — Cr$ 55.000,00 — (grama) — (Betting).

	Quilos
1—1 Lapacho, L. Diaz	56
2 Floreado, F. G. Silva	58
2—3 Cadilho, D. Moreno	56
4 Ike, Js. Baffica	58
3—5 Quimper, L. Rigoni	56
6 Jacuruxi, X X	52
4 7 Quimbar, O. Ulloa	56
8 Pistolero, V. Marinho	58
9 Outubro, A. Barbosa	54

Corrida de domingo

1.º Páreo — Às 13,40 horas — 1.300 metros — Cr$ 60.000,00.

	Quilos
1—1 Bacchante, F. Irigoyen	58
2 Onaya, C. Dias	54
2—3 Bomarbéa, D. Moreira	54
4 Ita do Norte, H. Cunha	54
3—5 Hannah, V. Andrade	58
6 Vovó Ana, L. Vieira	54
4—7 Bonu Lai, H. Vasconcelos	58
8 Ipônica, D. Moreno	54

2.º Páreo — Às 14,10 horas — 1.000 metros — Cr$ 70.000,00.

	Quilos
1—1 Niotzy, U. Cunha	55
2 Guanxuma, R. Filho	55
2—3 Guaba, A. G. Silva	55
4 França, A. Rosa	55
3—5 Valentia, O. Moura	55
6 Grita, R. Martins	55
4—7 Teguscigalpa, E. Castillo	55
8 Gaveta, X X	55

3.º Páreo — Às 14,40 horas — 1.200 metros — Cr$ 55.000,00.

	Quilos
1—1 Corticeira, A. Reis	52
2—2 Hamptonia, I. Amaral	54
3—3 Harali, E. Castillo	54
4 Sornette, L. Lins	56
4—5 Burladora, U. Cunha	52
6 Inaúna, Js. Baffica	54

4.º Páreo — Às 15,10 horas — 1.600 metros — Cr$ 60.000,00.

	Quilos
1—1 Tantalo, J. Marchant	52
2—2 Infrene, U. Cunha	56
3 Desplante, R. Filho	54
3—4 Rio Negro, O. Ulloa	54
5 El Bacan, L. Rigoni	54
4—6 Tio Luiz, A. Reis	52
7 Coeur Joie, F. Irigoyen	54

5.º Páreo — Às 15,40 horas — 1.000 metros — Cr$ 90.000,00 — ALFREDO NOVIS — (12a. Prova Especial de Leilão).

	Quilos
1—1 Partidária, J. Silva	58
2 Iaô, J. Tinoco	51
2—3 Miss Grillo, H. Vasconcelos	55
4 Vanja, J. Portilho	55
3—5 My Eve, R. Martins	55
6 Corupá, D. P. Silva	55
7 Campeche, A. Caceres	51
4—8 Régia, A. G. Silva	55
9 Konda, O. Ulloa	55
10 Olguinha, J. Baffica	51

6.º Páreo — Às 16,10 horas — 1.600 metros — Cr$ 70.00,00 — (Betting).

	Quilos
1—1 Cris Craft, J. Graça	56
2 Marraschino, P. Fernandes	56
3 Fumo Forte, J. Ramos	56
2—4 Urânio, J. Marchant	56
5 Fogareiro, A. Barbosa	56
6 Botafogo, A. Reis	56
3—7 Juciry, R. Filho	56
8 Pinta Lorde, D. Moreira	56
" Rubirosa, J. G. Martins	56
4—9 Caçador, R. G. Martins	56
10 Jack Fruit, G. Almeida	56
11 Uarú, X X	52
12 Souvenir, E. Castillo	52

7.º Páreo — Às 16,40 horas — 1.600 metros — Cr$ 150.000,00 — (Betting) — PRÊMIO ANTONIO PRADO.

	Quilos
1—1 Verbo, J. Marchant	55
2 Johnny Bel, O. Ulloa	55
2—3 Mano a Mano, L. Rigoni	55
4 Namur, U. Cunha	55
3—5 Zezinho, L. Vieira	55
6 Sauterne, L. Diaz	55
4—7 Rapallo, E. Castillo	55
8 Armangnac, M. Henrique	55

8.º Páreo — Às 17,10 horas — 1.300 metros — Cr$ 60.000,00 — (Betting).

	Quilos
1—1 Malcriado, A. G. Silva	60
" Agressivo, D. Moreira	58
2 Jerônimo, D. P. Silva	60
2—3 Jaguaribe, J. Marchant	60
4 Scipião, L. Rigoni	60
5 Montanero, J. Baffica	56
6 Equívoco, H. Vasconcelos	56
3—7 Kadjar, A. Marçal	60
8 Gastrônomo, L. Lins	52
" Ramalhete, F. G. Silva	54
9 Abreu, A. Rosa	58
4-10 Riacho, A. Portilho	60
11 Buoyant, J. Graça	56
12 Ijossé, A. Barbosa	56
13 Blasé, X X	60

Maranita reaparece na conta para "fuzilar"

Volta a competir esta tarde como provável favorita do segundo páreo do programa a égua MARANITA. Vem de uma vitória nesta mesma turma tempos atrás, quando, com rara facilidade, dominou a situação na reta e ganhou com muita categoria. Seguiu bem esta eguinha, que encontra na pista de areia sua raia predileta. Também a distância dilata bastante a sua "chance" na competição. Tem assim MARANITA condições para marcar uma nova vitória na útil campanha no Hipódromo da Gávea.

Nossos informes para hoje

1.º Páreo — 1.300 metros — Cr$ 65.000,00 — Cr$ 19.500,00 e Cr$ 13.000,00 — às 14,00 hs. — Record: Farineli, 79"2/5

Animais — Jóqueis — Pêso		Possibilidades	Treinadores	Performances	Tempo Dist. Pista
1—1 Ceremita, D. Moreno	56	Competidora certa. Grande rival	O. Lopes	2º de Rosa Miel — Pansleresa	77"3/5 1200 AL
2 Walkiria, J. G. Martins	56	Não cremos em sua vitória. Difícil	W. Pedersen	6º de Rosa Miel — Ceremita	77"3/5 1200 AL
2—3 Joraie, D. P. Silva	56	Te muita chance na carreira. Há fé	A. Morales	6º de Junca — Jalapa	83"3/5 1300 AU
4 Estampilha, V. Andrade	56	Ligeirinha sòmente. Surprêsa aqui	Ed. Coutinho	10º de Rosa Miel — Ceremita	77"3/5 1200 AL
3—5 Fronteira, E. Steyka	56	Fará ótima apresentação. Cuidado	C. Tourinho	3º de Isuprel — Charmaine	80"3/5 1300 AL
6 Jalica, L. Rigoni	56	Bem montada. Poderá figurar	Exp. Coutinho	7º de Urpe — Malita	87" 1400 AL
4—7 Fiaia, H. Vasconcelos	56	Não confirmou o esperado. Chance	E. Caminha	10º de Vesta — Sally	74"1/5 1200 AL
" Freia, A. G. Silva	56	Foi falada e correu pouco. Daí	S. Amore	8º de Isuprel — Charmaine	80"3/5 1300 AL
" Tolosa, F. G. Silva	56	Esperam carreira aceitável. Refôrço	S. Amore	6º de Isuprel — Charmaine	80"3/5 1300 AL

Nossa indicação — CEREMITA — Adversária — FREIA — Bom azar — FRONTEIRA

2.º Páreo — 1.600 metros — Cr$ 55.000,00 — Cr$ 16.500,00 e Cr$ 11.00,00 — às 14,30 hs. — Record: Farineli, 97"2/5

Animais — Jóqueis — Pêso		Possibilidades	Treinadores	Performances	Tempo Dist. Pista
1—1 Maranita, J. Baffica	54	Ligeira e competidora. E' candidata	F. Abreu	1º de Mistinguette — Lakmé	103" 1600 AU
2—2 Safira, J. Marchant	56	Ligeirinha também. Muita chance	G. Costa	4º de Maranita — Mistinguette	103" 1600 AU
3—3 Hasiadê, H. Vasconcelos	52	Poderá se colocar. Anda bem	L. Tripodi	5º de Maranita — Mistinguette	103" 1600 AU
4—4 Lakmé, F. G. Silva	54	Venceu firme. Artigo de fé	C. Ferreira	1º de Rosière — Mistinguette	103" 1600 AU
5 Ogivinha, A. Marçal	50	Falhou mais uma vez. Portanto	J. W. Vianna	3º de Mojica — Risére	76"3/5 1200 AP

Nossa indicação — MARANITA — Adversária — LAKME' — Bom azar — SAFIRA

3.º Páreo — 1.500 metros — Cr$ 70.000,00 — Cr$ 21.000,00 e Cr$ 14.000,00 — às 15,00 hs. — Record: Tirafogo, 91"4/5

Animais — Jóqueis — Pêso		Possibilidades	Treinadores	Performances	Tempo Dist. Pista
1—1 Val, V. Andrade	55	Tem possibilidades. Está melhor	G. Costa	5º de Garrafão — Carijós	63"2/5 1000 AL
2—2 Dangeur, D. P. Silva	55	Competidor certo. E' candidato	D. Ferreira	6º de Noddy — Liberal	83"2/5 1300 AP
3—3 Emok, L. Diaz	55	Tem tudo para triunfar. Rival	W. Aliano	3º de Coligny — Tiroteio	95"3/5 1500 GL
4—4 Tiroteio, G. Almeida	55	Melhora dia a dia. Perigoso	G. Ulloa	4º de Vulgo — Kuskus	88"4/5 1400 AU
5 Garibaldi, X X	55	Não cremos em seu sucesso. Portanto	A. Feijó	8º de Cocal — Liberal	77"3/5 1200 AU

Nossa indicação — EMOK — Adversário — TIROTEIO — Bom azar — VAL

4.º Páreo — 1.500 metros — Cr$ 55.000,00 — Cr$ 16.500,00 e Cr$ 11.000,00 — às 15,30 hs. — Record: Tirafogo, 91"4/5

Animais — Jóqueis — Pêso		Possibilidades	Treinadores	Performances	Tempo Dist. Pista
1—1 Jimmy, H. Cunha	52	Fará excelente apresentação. Há fé	N. Pires	10º de Palm Springs — Galope	101" 1600 AL
2 Romântico, L. Lins	56	Pouca chance de vitória	J. S. Silva	13º de Johnny — Gaúcho Sombra	118"3/5 1800 AU
2—3 Deserto, M. Henrique	56	Melhorou na turma. Competidor	B. Ribeiro	7º de Oviedo — Salu	117"2/5 1800 AU
4 Fearless, H. Vasconcelos	58	Tem fracassado sempre. Portanto	A. Feijó	7º de Panurgo — Jimmy	96"3/5 1500 AU
3—5 Haralem, A. Barbosa	58	Ligeirinho. Bem corrido pode ser	F. Schneider	7º de Palm Springs — Gaope	101" 1600 AL
6 Sea Prince, E. Castillo	56	Voltando a fracassar. Surprêsa	Ed. Coutinho	12º de Palm Springs — Galope	101" 1600 AL
7 Palm Springs, Excluído	56	Excluído	D. Ferreira	1º de Galope — Onisco	101" 1600 AL
4—8 Bicudo, Não Corre	56	Não corre	J. Burioni	5º de Maestrini — Rossia	75"4/5 120/ GL
9 Doutorzinho, X X	52	Muito cuidado agora. Há fé	S. Amore	17º de Savéo — Driscol	96" 1500 AL
" Ivarito, A. G. Silva	54	Excelente ajuda para o companheiro	S. Amore	11º de Palm Springs — Galope	101" 1600 AL

Nossa indicação — HARALEM — Adversário — DESERTO — Bom azar — JIMMY

5.º Páreo — 1.300 metros — Cr$ 70.000,00 — Cr$ 21.000,00 e Cr$ 14.000,00 — às 16,00 hs. — Record: Farineli, 79"2/5 (BET TING)

Animais — Jóqueis — Pêso		Possibilidades	Treinadores	Performances	Tempo Dist. Pista
1—1 Bomardona, D. Moreira	54	Dizem que repete. Está tinindo	M. Souza	1º de Gaiata — Lucy	77"3/5 1200 AP
2 Blue Bird, A. Barbosa	54	Páreo difícil. Aguardará	F. Schneider	8º de Távua — Evidência	83" 1300 AL
3 Carta Azul, H. Vasconcelos	54	Correndo regularmente. Surprêsa	M. Mendes	5º de Távua — Evidência	83" 1300 AL
2—4 Gaiata, A. G. Silva	54	Das prováveis ao final. Inimiga	F. Madalena	2º de Bomardona — Lucy	77"3/5 1200 AP
5 Exaustão, A. Santos	50	Ganhar aqui é bem difícil	M. Salles	4º de Ilha Bela — Trova	75"2/5 1200 AL
6 Desculpa, H. Rebello	54	Está correndo pouco. Portanto	W. Oliveira	9º de Ilha Bela — Trova	75"2/5 1200 AL
3—7 Evidência, S. Câmara	54	Sempre perigosa. Muita chance	M. Araújo	4º de Bomardona — Gaiata	77"3/5 1200 AP
8 Eterna, G. Queiroz	50	Não gostamos. Pouco pretenderá	N. Gomes	6º de Bomardona — Gaiata	77"3/5 1200 AP
9 Osastra, H. Lima	54	Apenas ligeira. Decaiu algo	M. Oliveira	7º de Jonwis — Trova	78"4/5 1200 AP
10 Maionese, A. Marçal	54	Pelo que tem feito não cremos	J. W. Vianna	7º de Ilha Bela — Trova	75"2/5 1200 AL
4-11 Corbeille, P. Labre	54	Dos bons azares desta prova	P. Campos	10º de Bomardona — Gaiata	77"3/5 1200 AP
12 Experiência, D. P. Silva	54	Fará excelente carreira. Inimiga	W. Aliano	3º de Ilha Bela — Trova	75"2/5 1200 AL
13 Ipoméa, J. Tinoco	54	Volta ao regime do freio. Cuidado	C. Pereira	8º de Bomardona — Gaiata	77"3/5 1200 AP
14 Ingarana, L. Rigoni	54	Muito bem montada. Azarão	J. Attianesi	9º de Bomardona — Gaiata	77"3/5 1200 AP

Nossa indicação — BOMARDONA — Adversária — GAIATA — Bom azar — EXPERIENCIA

6.º Páreo — 1.300 metros — Cr$ 65.000,00 — Cr$ 19.500,00 e Cr$ 13.000,00 — às 16,30 hs. — Record: Farineli, 79"2/5 (BET TING)

Animais — Jóqueis — Pêso		Possibilidades	Treinadores	Performances	Tempo Dist. Pista
1—1 Eldorado, E. Castillo	56	Fôrça aparente. Em boa forma	M. Salles	3º de Campi — E. Violon	82"1/5 1300 AL
" Smallah, M. Henrique	56	Refôrço apenas. Correu pouco	M. Salles	7º de Campi — E. Violon	82"1/5 1300 AL
2 Itaiópolis, L. Rigoni	56	Estreante. Depositário de fé	M. Salles	Estreante	
2—3 Master Joe, A. Marçal	56	Sempre candidato. Se não cair...	J. W. Vianna	9º de Cris Craft — Sixpence	102"3/5 1600 GL
4 Mime, Não Corre	56	Não corre	S. Amore	10º de Campi — E. Violon	82"1/5 1300 AL
5 Blue Heaven, X X	56	Não corre	L. Ferreira	17º de Campi — E. Violon	82"1/5 1300 AL
3—6 Cidadão, D. Moreno	56	Seríssimo competidor. Gostamos	C. Ribeiro	6º de Campi — E. Violon	82"1/5 1300 AL
7 Raro, Não Corre	56	Não corre	E. Freitas	15º de Campi — E. Violon	82"1/5 1300 AL
" Sixpence, J. Tinoco	56	Não confirmou o esperado. Inimigo	W. Pedersen	13º de Campi — E. Violon	82"1/5 1300 AL
9 Jet Beat, H. Vasconcelos	56	Volta bem movido. Placê viável	C. Cabral	9º de Campi — E. Violon	82"1/5 1300 AL
4-10 Ubiratan, X X	56	Seus responsáveis levam muita fé	F. Schneider	7º de Facão — Master Joe	83"3/5 1300 AP
11 Peter Pan, A. Barbosa	56	Regular sòmente. Páreo difícil	N. Gomes	6º de Murano — Eldorado	83"3/5 1300 AP
12 Proletor, Não Corre	56	Não corre	Ed. Coutinho	11º de Campi — E. Violon	82"1/5 1300 AL
13 Abdula, J. Ramos	56	Fracassou reaparecendo. Portanto		12º de Campi — E. Violon	82"1/5 1300 AL

Nossa indicação — ELDORADO — Adversário — SIXPENCE — Bom azar — ITAIÓPOLIS

7.º Páreo — 1.500 metros — Cr$ 55.000,00 — Cr$ 16.500,00 e Cr$ 11.000,00 — às 17,00 hs. — Record: Tirafogo, 91"4/5 (BET TING)

Animais — Jóqueis — Pêso		Possibilidades	Treinadores	Performances	Tempo Dist. Pista
1—1 El Valiente, A. Cardoso	56	Esperam sua vitória. Candidato	A. Morales	2º de Kenny — Gaúcho Sombra	101" 1600 AP
2 Orloff, D. Moreno	56	Grande azar aqui. Tem chance	R. Carrapito	1º de Quinau — Helvético	86"3/5 1400 AL
3 Dourados, A. G. Silva	56	Páreo difícil. Não gostamos	A. Cardoso	8º de Camabis — Pimpolho	100"3/5 1600 GM
2—4 Quincas Borba, Não Corre	56	Não corre	L. Ferreira	8º de Cardeal — Quibori	92"3/5 1500 GL
5 Panurgo, A. Santos	52	Também poderá figurar. Anda bem	A. Feijó	1º de Jimmy — Roi	88"3/5 1400 AU
6 Firmino, L. Diaz	58	Sempre barbada, e falhando	C. Torres	8º de Kenny — El Valiente	101" 1600 AP
3—7 Semon, P. Labre	56	Estreante. Muito cuidado, se correr	C. Torres	Estreante	
8 Saci, M. Henrique	58	Não deve ser desprezado. Há fé	M. Salles	6º de Kenny — El Valiente	101" 1600 AP
9 Spitfireson, R. Martins	56	Sòmente ligeirinho. Não cremos	Ed. Coutinho	13º de Kenny — El Valiente	101" 1600 AP
4-10 Astro, J. Portilho	58	E' perigoso e está em forma	G. Feijó	3º de Tesoro — Hermano	77"3/5 1200 AP
11 Palm Springs, Não Corre	52	Não corre	D. Ferreira	1º de Galope — Onisco	101" 1600 AP
12 Bomarsol, H. Cunha	52	Placê tentador. Pode figurar	M. Souza	1º de Lapacho — El Amigo	96"3/5 1500 AU
13 Romanceio, Não Corre	54	Não corre	G. Morgado	8º de Quibori — Pistolero	83"3/5 1300 AP

Nossa indicação — FIRMINO — Adversário — EL VALIENTE — Bom azar — BOMARSOL

Num jacto russo os brasileiros foram de Praga a Moscou

MOSCOU, agôsto — (De Maurício Naslausky, enviado especial do DC) — Os integrantes da Delegação Brasileira de Basquetebol, que aqui vieram para intervir nos jogos comemorativos do 25.º aniversário da FIBA, terão muito o que contar aos seus netos sôbre a viagem que realizaram num jacto-russo, voando a oito mil metros de altitude e numa velocidade de mil quilômetros por hora.

Para dar uma idéia da sensação indescritível dêsse vôo, basta assinalar que **a distância Praga-Moscou, que por avião comum é** coberta em cêrca de oito horas e de trem em mais de três dias, é percorrida em apenas duas horas e meia pelo avião a jacto, equipado com um luxo quase inacreditável.

EM PRAGA

A permanência da Delegação Brasileira de Basquetebol em Praga, foi de um dia e uma noite. E deveu-se à necessidade da confecção de um passaporte fornecido pela URSS e à espera do aparelho soviético que nos viria apanhar. Conduzidos pela intérprete Maria (fala oito idiomas) para um enorme conjunto residencial de estudantes fora do centro urbano, ali ficamos sem poder passear.

O JATO NOSSO

A estada em Praga permitiu um pouco de repouso aos nossos atletas, já fatigados com a verdadeira maratona aérea a que se submeteram até ali. Sòmente, de volta ao aeroporto, é que fomos informados de que, iríamos viajar para Moscou, no jato russo. A delegação vibrou de alegria.

EM MOSCOU

Ao chegarmos ao aeroporto de Moscou, que não tem o mesmo luxo do de Ciapino, Roma ou do de Zurique, fomos recebidos por dois cavalheiros, um dos quais o intérprete (em espanhol) e o segundo, possìvelmente, o chefe que transmitia suas ordens em russo. Ambos, muito simpáticos, facilitaram o desembaraço do pessoal todo, na Alfândega, e 15 minutos depois já nos conduziam para nosso alojamento.

Tôdas as delegações participantes dos jogos do jubileu da FIBA ficaram alojadas no majestoso edifício da Universidade de Moscou que abriga 22 mil alunos, em atividade escolar normal, e hospeda 5 mil outros. Os brasileiros foram conduzidos para o 9.º e último andar, distribuindo-se dois a dois, em cada apartamento. Fiquei alojado no apartamento 957, tendo por companheiro o grande Ademar Ferreira da Silva que está inteiramente confiante em sua vitória no salto tríplice, embora saiba que alguns dos seus competidores já marcaram mais de 16 metros. Logo que termine sua exibição aqui, Ademar irá a Praga. Êle recusou convites para exibir-se em Israel e na China Comunista.

UNIVERSIDADE DE MOSCOU

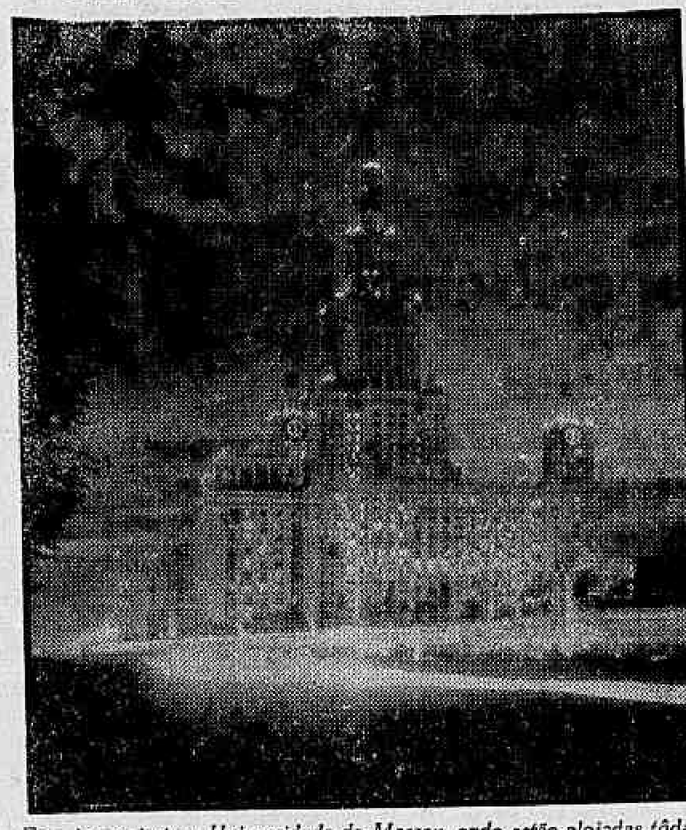

Esta é a majestosa Universidade de Moscou, onde estão alojadas tôdas as delegações esportivas participantes dos Jogos do Jubileu da FIBA. Vinte dois mil russos estudam e cinco mil moram nesta verdadeira cidade universitária

Finalmente esta semana: Guyla Mandi

Um telegrama de Viena anuncia que o treinador húngaro Guyla Mandi, contratado pelo América, do Rio de Janeiro, esteve, na última segunda-feira, na embaixada do Brasil naquela capital, onde lhe foi dado o visto para o seu passaporte, acrescentando que Mandi embarcaria por tôda esta semana.

Esta é uma notícia auspiciosa para o América que há cêrca de um mês espera a chegada de Mandi. O técnico húngaro tem encontrado tôda uma cadeia de empecilhos, por parte das autoridades comunistas do seu país, para embarcar.

PROBLEMA RESOLVIDO

O América está ansioso para que Mandi se apresente, porque, seu time titular tem sofrido muitos contratempos, já que Oscar Saraiva, que sabe que vai ser substituído pelo húngaro, não quer introduzir nenhuma alteração no esquadrão americano, para não criar dificuldades ao seu substituto.

20 milhões de liras por ano: Julinho

— Julinho está sendo solicitado por quase todos os clubes da Itália. Mas o que é certo é que, no fim das coisas, o Fiorentina, que quer dar apenas 30 milhões de liras por um contrato de dois anos, concordará com a imposição de Julinho, que exige 20 milhões de liras anuais.

Tal é a declaração prestada ao DIARIO CARIOCA ontem, pelo sr. Mário Picalia, italiano recém-chegado de sua pátria, onde esteve em gôzo de férias, acrescentando: — A imprensa esportiva italiana é unânime em afirmar que o Fiorentina deve concordar com as exigências de Julinho, pois êle, é um grande jogador que vale bem o que pede.

Finalizando suas declarações, nosso informante acrescentou: — O movimento em prol da aquisição de Julinho pelo Fiorentina é de tal ordem que um número considerável de sócios dêsse clube já declarou que, se Julinho não fôr contratado, deixará, coletivamente, o grêmio italiano. Mas a crença geral é que o Fiorentina dará os 20 milhões a Julinho e assim ficará com o grande craque pelo menos por mais um ano.

1909 **48 ANOS...** 1957

DE BEM SERVIR

CASA CRUZEIRO FERRAGENS E FERRAMENTAS LTDA.

Sucessores de J. Cruzeiro & Cia. — Fundada em 8-8-1909

Ao comemorarmos a passagem de mais um aniversário, vimos mais uma vez aos nossos clientes e amigos agradecer a valiosa preferência dispensada, razão do nosso constante progresso.

Aproveitamos o ensejo para comunicar a inauguração de nossos novos depósitos de mercadorias à RUA DO LIVRAMENTO ns. 137/139, para ainda melhor atendermos aos distintos fregueses, sempre no lema:

"O MELHOR ARTIGO — O MENOR PREÇO

CASA CRUZEIRO FERRAGENS E FERRAMENTAS LTDA.

"A PRIMEIRA EM FERRAMENTAS"

Ferragens em geral — Ferramentos manuais e elétricas — Simples e de precisão — Artigos de instalação hidráulica e elétrica

5 — RUA VISCONDE DO RIO BRANCO — 5 — Telefones: 22-2700 e 42-4982

RÁDIO COPACABANA

ZYP-20 — ONDAS MÉDIAS — 680 Kcs.

ZYP-27 — ONDAS CURTAS — 4.965 Kcs.

APRESENTA

ÀS 2as. 4as. e 6as. FEIRAS

DAS 22 ÀS 23 HORAS

O

Tradicional Programa

CONVERSA EM FAMÍLIA

com TIO KURT

BRAÇADAS e remadas

Sem que um só clube fizesse o menor gesto para impedi-lo, foi lida ontem, na assembléia geral extraordinária da Federação Metropolitana de Remo, a renúncia da diretoria presidida pelo sr. Antônio Arlindo Laviola, que lá se foi às favas, após tanto trabalho em favor do remo carioca.

No entanto, se, em vez de lamentar em côro a decisão, houvesse um só clube (exceto Vasco, Flamengo e Guanabara, cujo silêncio coincidia com seus pontos de vista) proposto o apêlo à retirada da renúncia, tudo poderia ser recomposto nos têrmos anteriores à crise, a menos que a diretoria demissionária se mostrasse insensível à manifestação de confiança.

OS PROBLEMAS DA FMR

Infortunadamente, a prática, habitual no desporto como em qualquer outro setor das atividades humanas, de se tentar reformar a decisão do homem que se demite não foi observada na assembléia da entidade náutica.

Talvez muitos dos que participaram ela não conheçam os problemas de direção de uma organização deficitária, como é o caso da veterana FMR, que mora de favor num clube, guarda seus troféus na sede de um outro, tem num terceiro sua sala de expediente e gasta, sem receber qualquer subvenção, mais de Cr. 10 mil em cada regata. Nossa colaboração desinteressada será dada a qualquer diretoria que vier a ocupar a FMR, mas não podemos deixar de adverti-la aqui das dificuldades que encontrará.

MEDRADO ASSUMIU

Como presidente da assembléia geral, assumiu interinamente a presidência da FMR o sr. João Maria Medrado Dias, que indicou o sr. Alberto Oliveira (Guanabara) para vice-presidente, o sr. Osório Pais da Costa (Vasco) para tesoureiro, tendo a assembléia incluído o sr. Geraldo Magela (Natação e Regatas) para secretário e o sr. Ayr Pinheiro (São Cristóvão) para diretor de patrimônio.

ELEIÇÕES DIA 20

As eleições para presidente e vice-presidente da FMR serão realizadas dia 20 (18 horas), Terça-feira, em reunião secreta no Internacional, alguns dirigentes náuticos deverão reunir-se para as primeiras articulações. Dez nomes já foram lembrados para a presidência da entidade.

OS CANDIDATOS

O mais recente é do desportista Persio Aguiar, descendente de uma família dedicada à canoagem. Embora pertença ao Gragoatá, é ainda figura de projeção no Natação e Regatas, Boqueirão e Internacional. Mas na dança dos nomes temos até agora: Reinaldo Reis (Vasco), Inocência Pereira Leal (Vasco), Rafael Verri (Vasco), Carlos Osório de Almeida (Guanabara), Alberto Oliveira (Guanabara), Máximo Martinelli presidente da Confederação Sul-Americana de Remo, Carlito Rocha (Botafogo), e João Augusto (Flamengo), sendo êste remador militante da nova geração de dirigentes. A última hora, surgiu o do vascaíno José Joaquim Ferreira Arantes.

PROF. RENATO SOUZA LOPES

Clínica Médica — Especialista

Aparelho digestivo

México 98 tel. 22-7227 às 16,30 hs.

CONFIRMADA A IDA DE DIDI PARA A ESPANHA

Edson treinará a partir de hoje substituindo Didi

— O caso do passe de Didi parece estar, definitivamente, encaminhado. O Valência resolveu aumentar sua oferta inicial e o Botafogo já respondeu, afirmativamente, solicitando o envio de um emissário do clube espanhol para um acêrto final e pessoal.

Estas as declarações feitas ao DIARIO CARIOCA pelo sr. Renato Estelita, Diretor de Futebol do Botafogo, que, desta forma, admite oficialmente a transação com o grêmio espanhol.

EDSON SUBSTITUTO

Por outro lado, o sr. João Saldanha, que responde pelo quadro de futebol do Botafogo informou que Didi será substituído por Edson que, aliás, começará a treinar, a partir de hoje nas novas funções de meia armador.

Hoje também, ainda de acôrdo com informações do sr. Saldanha, haverá novo entendimento com o representante do Santos, sr. Modesto Roma, para tratar da possível transferência de Pelé. O interêsse do Botafogo por Mazzola, da equipe do Palmeiras, não foi, entretanto, confirmado pelo nosso informante.

Carlos Gracie: Guanair é medíocre; não pode desafiar ninguém

— A Academia Gracie, salvo melhor juízo, considera Guanair Vidal um lutador medíocre, de terceira classe e, nessas condições, não leva a sério os seus desafios e pretensões (expostas de público) de estabelecer condições para lutas contra representantes de nossa academia — declarou ao DC o sr. Carlos Gracie a propósito de recente entrevista concedida por Guanair a êste jornal, na qual aquêle lutador lançou desafio a Pedro Hemetério para um "vale tudo".

Dizendo-se contrariado por ter que vir a público rebater palavras de "um lutador sem expressão", o representante da Academia Gracie revelou que Guanair sòmente poderá se candidatar a qualquer luta com elementos daquela agremiação, depois de saldar a luta programada que tem com Pedro Hemetério ("jiu-jitsu"), em que êste se apresentará com um braço amarrado.

MEDIOCRE NÃO TEM VEZ

Após referir-se ao acidente sofrido recentemente por Pedro Hemetério (luxação numa das pernas), que respondeu pela transferência da citada luta de braço amarrado com Guanair — acidente que lamentou profundamente, já que possibilitou a ida daquele lutador para os jornais dirigir provocações contra a Academia Gracie —, o irmão de Hélio Gracie arrematou:

— Guanair precisa se convencer de uma coisa: é um lutador de terceira classe, medíocre, insignificante. Assim, não poderá de forma alguma estar pleiteando enfrentar lutadores pertencentes à nossa Academia. Êle que enfrente primeiro Hemetério de braço amarrado, para depois pretender qualquer outro confronto. Antes de submeter-se a essa prova de suficiência, nada conseguirá, a não ser bancar o histérico pelos jornais, com uma gritaria tôla e ridícula.

PIVÔ DE CUBA

Aqui está uma das grandes "estrêlas" que Cuba dará ao Brasil para intervir no Mundial Feminino. Seu nome: Mercedes Lee, jogadora procedente das fileiras colegiais juvenis. É pivô e deverá brilhar no Maracanãzinho

Por 75 x 67 foi o Brasil batido pela Bulgária

MOSCOU, 7 (De Maurício Naslausky, especial para o D. C.) — Ao ser derrotado pela Bulgária pelo escore de 75 a 67, hoje, o selecionado brasileiro de basquetebol, que participa dos Jogos da Juventude, perdeu tôda a esperança de conquistar o terceiro lugar.

O público numeroso que lotava, literalmente, o Estádio Lenin, incentivava os jogadores brasileiros, mas os búlgaros se mostravam superiores no ataque e na defesa, conservando, desde o início, boa dianteira sôbre os sul-americanos. Ao terminar o primeiro tempo o placar já acusava a liderança da equipe da Bulgária pelo escore de 32 x 27.

RUSSOS FAVORITOS

Três são os países ainda com possibilidade de levantar o campeonato: União Soviética, Bulgária e Hungria, sendo que o quadro russo é o favorito dos entendidos nesse esporte.

HOJE COM A RUMÂNIA

O Brasil, que conta com três derrotas nesta série final, jogará amanhã (hoje) contra a Rumânia e sexta-feira, último dia do torneio, contra a Tchecoslováquia, quando tentará assegurar o quarto lugar.

DESTINO: PARIS

No próximo dia 11 a equipe brasileira de basquetebol deixará a União Soviética e voará rumo a Paris, onde vai participar de uma série de competições de sua classe.

POLO Em Revista

Prosseguirá, hoje, no campo do RAN a temporada internacional de Polo, com o encontro entre o "Tortugas-Aurora" e um selecionado do I Exército, que se realizará na Vila Militar, com início programado para às 15 hs. em disputa da "Taça Ministro da Guerra" que será entregue pelo próprio general Lott.

O cel. Linhares convocou para essa peleja os seguintes oficiais: majores Mota Lima, Aécio Morrot, Vinícius Kruel e os capitães Santa Cruz, Nei e Arízio. Este jôgo constituirá um teste para a seleção do I Exército que vai intervir no campeonato brasileiro.

TIGRES X TORTUGAS

Os Tigres, do Itanhangá, jogarão contra o Tortugas, sábado, no próprio campo dos primeiros. A peléja está despertando vivo interêsse nos círculos polistas da cidade, de vez que estarão em jôgo os "cobras" do polo guanabarino. Os Tigres, em campo, serão: Carlos Eduardo de Sousa Campos, Alvaro Catão, Daniel e Armando Klabin. Os Tortugas serão representados por: Bernardo Cavanagh, Negro Zavaleta, Bertil e Jorge Zavaleta. O jôgo será iniciado às 15,30 horas e estará em disputa a taça "Jockey Clube Brasileiro".

D. A. EM PARIS

PARIS, 7 (FP) — Chegou a esta capital a seleção de amadores de futebol do Rio de Janeiro, com procedência de Dusseldorf, onde aguarda as determinações do empresário José da Gama, que se encontra em Valença para concluir as negociações do jogador Machado, do "Madureira" do Rio de Janeiro.

ASTENIA SEXUAL

Voronof revolucionou a medicina demonstrando a possibilidade da restauração das energias perdidas e do vigor sexual. Chamamos, pois, a atenção da classe médica para a fórmula do TONOKLEN (comprimidos) destinada a restauração das funções genitais. Nas drogr態rias ou pelo reembôlso. Caixa Postal, 4 — Tijuca — Rio. Tel.: 48-3087 — Peçam literatura grátis.

Torneio Pré-Mundial será iniciado hoje em São Paulo

Com a disputa de dois encontros — São Paulo x Interior do Brasil e Sorocaba x Distrito Federal — será inaugurado hoje, no Ginásio de Água Branca (em São Paulo), o Torneio Pré-Mundial que, colocando em ação os principais centros do basquetebol do país, servirá para a seleção das cestobolistas que defenderão as côres brasileiras no Campeonato Mundial de Basquetebol Feminino, a ser disputado nesta Capital (Maracanãzinho) a partir do dia 12 de outubro próximo.

No comando das equipes que intervirão no torneio, os técnicos Moacir Daiuto, Serafim Cruz e Antenor Horta, tão logo se encerre a disputa, organizarão as listas das jogadoras que mais se destacaram, as quais serão remetidas à CBB para efeito de requisição das cestobolistas que integrarão o time brasileiro no grande certame internacional.

PRONTO O ESCRETE CUBANO

Segundo noticiário que nos chega às mãos, o selecionado de Cuba já está organizado para o Mundial Feminino do Rio de Janeiro. A Comissão Nacional de Desportos Femininos de Havana convocou as suas jogadoras e, atualmente, submete-as a um extenso programa de treinamento, estando inclusive delineado o escrete titular.

Este será integrado pelas seguintes cestobolistas: Ofélia Gonzalez (capitã da equipe), Estela Palácios, Alícia Thaureaux, Irma Buergo e Júlia Escaurido. Como principais suplentes, Cuba trará as jogadoras Rosa Hernandez e Mercedes Lee.

Tôdas possuindo larga experiência de competições internacionais, as cestobolistas cubanas que se exibirão diante da platéia brasileira no próximo mês de outubro, formam um "five" homogêneo, voluntarioso e muito sólido. Deverá efetuar campanha destacada no Mundial Feminino.

Edson, Pinheiro, Gonçalo e Juvaldo na mira do Santos

SANTOS, 7 (Asapress) — Os dirigentes do Santos Futebol Clube, enviaram esta manhã, ao Rio de Janeiro, o emissário sr. Antonio Santos, que foi tentar, no futebol carioca a conquista de um grande zagueiro central.

Ao que podemos apurar, os nomes visados, são Edson, do América, Pinheiro do Fluminense, Gonçalo, do Bonsucesso ou Juvaldo, da Portuguêsa carioca.

Por tôda esta semana, um dos quatro jogadores será contratado pelo Bicampeão paulista de futebol.

Clubes em Revista

AMÉRICA — Sòmente hoje os rubros realizarão seu ensaio de conjunto, num preparativo para o jôgo de domingo contra o São Cristóvão. O zagueiro central Edson continuará à margem do coletivo. Ontem, pela manhã, o treinador Oscar Saraiva levou seus pupilos para um ensaio individual.

BANGU — Os banguenses treinaram na tarde de ontem. Calazans foi a melhor figura do ensaio, com cinco dos seis tentos conseguidos durante o treino, tendo Haroldo completado a contagem. Os adversários foram um quadro misto e outro de juvenis, que serviram de «sparrings» e não visaram «goals». As equipes se alinharam da seguinte forma: Titulares — Nadinho; Darci e Joel; Haroldo, Zózimo e Nilton; Calazans, Zizinho, Hilton, Mário e Nívio. Reservas: Fernando; Paquetá e Arpino; Amauri, Israel e Claudionor; Otávio, Correia, Macaló, Espingarda e Abelardo.

BONSUCESSO — Os rubroanis realizaram ontem, pela manhã, um rápido ensaio individual. Hoje, à tarde, realizarão treino de conjunto para o jôgo frente ao Bangu, domingo, em Moça Bonita. Com a exceção de Haroldo, que deverá fazer sua estréia no clube rubroanil, os demais jogadores serão os mesmos que enfrentaram o Flamengo.

BOTAFOGO — Para o jôgo de sábado à tarde, nas Laranjeiras, contra o Madureira, os botafoguenses realizam hoje, à tarde, um ensaio de conjunto. Servílio, que foi a São Paulo, e Pampolini e Paulinho, que estavam em Belo Horizonte, deverão estar presentes ao ensaio. Não há problemas para o preparador João Saldanha, que espera contar com todos os seus valores para sábado.

CANTO DO RIO — Os alvicelestes aprontarão hoje, pela manhã, sob as ordens de Zezé Moreira, para o jôgo com o Vasco. Não há problemas para a formação do onze que vai se defrontar com os vascaínos, domingo próximo, em São Januário, já que Zezé espera manter a mesma equipe derrotada de domingo último.

FLAMENGO — Os rubronegros treinaram ontem, durante 60 minutos, contra a equipe dos juvenis, resultando num escore de 1 x 1. Jordan foi poupado do ensaio e Jadir treinou individualmente pela manhã. Os quadros estavam assim constituídos: Titulares — Tarciso; Jouber e Pavão; Milton, Dequinha e Décio; Joel, Moacir, Henrique, Dida e Zagalo. Juvenis: Ari; Sargento e Santana; Zezé, Valdir e Maurício; Ricardo, França, Elbio, Luís Carlos e Amarildo. Os tentos foram de autoria de Didá (titular) e de Valdir (juvenis).

FLUMINENSE — Os tricolores ensaiaram, ontem, preparando-se para o prélio com a Portuguêsa, com todos os titulares em ação. O ensaio foi feito contra uma equipe mista, com um escore de 3 x 0 a favor dos titulares, tentos de Telê, Valdo e Escurinho. Os quadros formaram assim: Titulares — Castilho; Cacá e Pinheiro; Ivan, Clovis e Paulo; Telê, Léo, Valdo, Robson e Escurinho. Aspirantes: Vitor Gonçalez; Hélio e Ananias; Juscelino, Alcides e Antoninho; Osvaldo, Araçagipe, Breno, Jair II e Luís Carlos.

MADUREIRA — Os comandados de Jorge Vieira realizaram ontem, pela manhã, seu treino individual, dando sequência aos preparativos para o encontro de sábado à tarde, contra o Botafogo, nas Laranjeiras, abrindo a terceira rodada. Hoje de manhã haverá treino de conjunto, que servirá de apronto para o compromisso com o líder alvinegro.

OLARIA — Santo Cristo fêz realizar, ontem, mais um treino individual com vistas ao jôgo de sábado à noite, em General Severiano. Hoje o ensaio será repetido e sòmente amanhã, pela manhã, será feito o apronto, após o qual será iniciada a concentração para o compromisso com o rubronegro.

PORTUGUÊSA — Os lusos treinaram ontem, em Kosmos, preparando-se para a peleja com os tricolores. Os titulares marcaram 6 x 2 contra os juvenis. Fizeram os «goals»: Ivan, Guilherme, Jaime, Renato, J. Alves e Carlinhos para os titulares, e Lua e Piteira para os juvenis. Os quadros alinharam com as seguintes formações: Titulares — Zeca (Ney); Toneca (Estevam) e Juvaldo; J. Alves (Haroldo), Russo e Olivieri; Jairo (Ivan), Guilherme (Sandoval), Jaime, Renato (J. Alves) e Carlinhos. Os juvenis — Antoninho; René (Bragança) e Stefano (Orlando); Calógeras, Valmar e Luís; Piteira (Cláudio), Lua, Borges, Nelson e Zezinho.

SÃO CRISTÓVÃO — Os jogadores alvos regressaram, ontem, de Campos, onde foram batidos pelo América local pelo escore de 3 x 2. Hoje, pela manhã, darão prosseguimento aos preparativos para o jôgo de domingo, frente ao América, em Figueira de Melo.

VASCO DA GAMA — Os vascaínos realizaram mais um treino individual para o compromisso de domingo, frente ao Canto do Rio, em São Januário. Esta manhã os comandados de Martim Francisco realizarão o ensaio de apronto para o terceiro compromisso dêste campeonato.

Bola PRA Frente — ARNO

DRIBLANDO CURTINHO

● O Palmeiras está ostensivamente de ôlho em Julinho e, segundo dizem pessoas ligadas a êsse clube, se o Fiorentina quiser 10 milhões pelo passe, terá os 10 milhões. ● Fala-se no Botafogo na possibilidade de comprar o passe do jogador Dino, do São Paulo, que está fora do time. ● Ainda no Botafogo: considera-se desastrosa para a equipe a quase consumada transferência do jogador Didi; mas, ainda assim, a maioria dos dirigentes é de opinião que não se pode cometer a desumanidade de prender o jogador, mesmo porque, a essa altura êle já não tem mais tranquilidade para suportar um aceno de tantos milhões. ● Julinho entrou numa "pelada" na vérzea, na semana passada, jogando de centroavante, na mesma equipe que o viu nascer para a fama, há alguns anos; o time ganhou de seis a zero e êle marcou o 3.º "goal".

NÃO MERECEMOS TANTO

Está de viagem para a Suécia, a fim de estudar as condições do alojamento da equipe brasileira, o dr. Hilton Gosling. Compreendeu, enfim, a PDF, que devia conceder licença ao seu funcionário (que é também médico permanente da CBD) para essa viagem realmente importante. Trata-se de um homem sério, estudioso, capaz, e essa viagem há de resultar útil para o nosso escrete.

A CBD erra tanto, tanto erra que diante de uma providência tão acertada como esta, impõe-se um registro simpático — registro que faço um tanto surprêso, pois, confesso, não esperava tanto do estado-maior do dr. Murgel.

Queimando a grama

Benício Ferreira Filho é de tal maneira alucinado pelo Fluminense que, quando joga seu querido time, êle não vê — mas, rigorosamente, não vê — os jogadores adversários.

— O único jogador que não consigo deixar de ver, porque êle cresce aos meus olhos, é o Didi. Êste, quando joga contra o meu time, eu vejo mais que os meus próprios".

Conclusão: Benício é Didi Futebol Clube.

Aperitivos

A rigor, o Campeonato ainda não começou. O que há, por ora, são uns joguinhos bobos, sem expressão, autêntico aperitivo da guerra que se aproxima. O jôgo que o Fluminense ganhou do Vasco poderia anular êste raciocínio, mas o diabo é que já faz tanto tempo de sua realização que a gente tem a impressão de que aconteceu no Campeonato passado.

A conterrânea

Como bom amazonense, o sr. Hilton Santos, Presidente do Flamengo, estava, ontem, no Galeão para receber Teresinha Morango, sua conterrânea e correligionária de futebol.

UMA FRASE — "Não consigo mais dormir em paz, passo as noites sonhando com milhões de pesetas". **(Didi).**

"TURIBA", PRÊSO, CULPA ARMA DE SEUS CRIMES

TOTALMENTE DESTRUÍDO

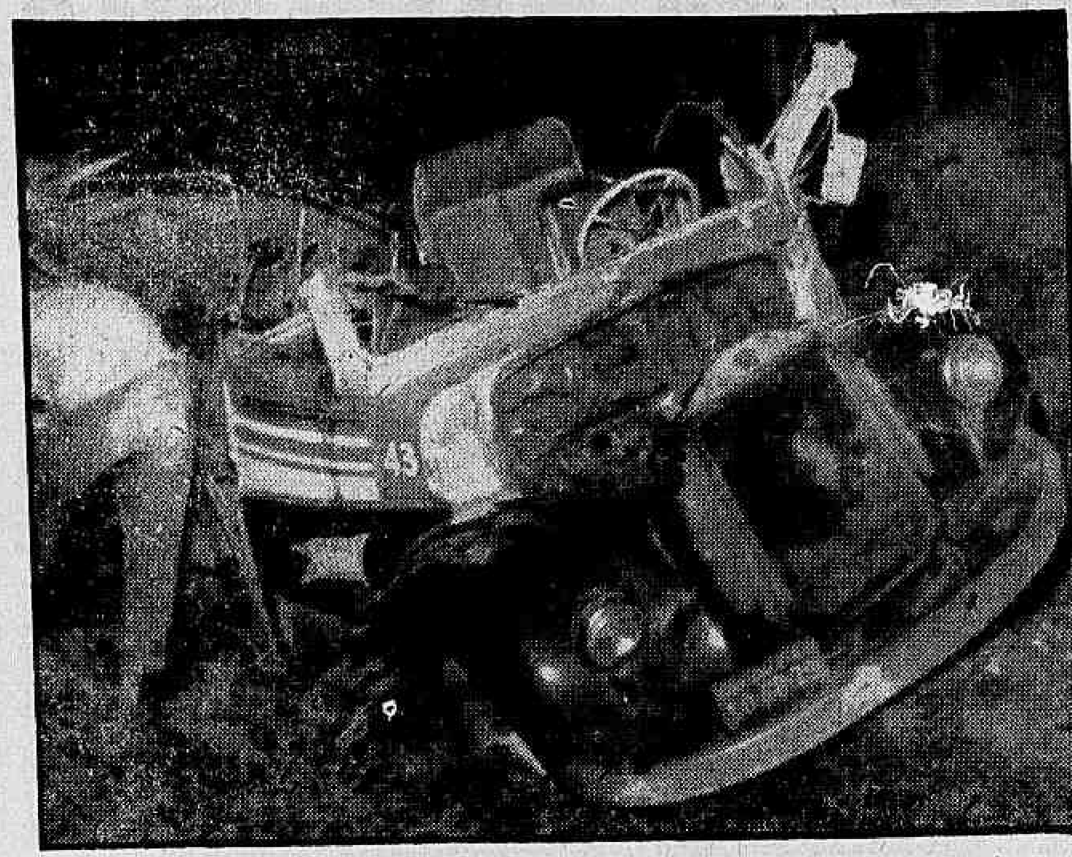

A imprudência do motorista do lotação "Nova Iguaçu - Mauá", além de mais de uma dezena de vítimas, causou a destruição total do veículo (foto)

VÍTIMA

Um dos feridos quando era medicado no Hospital de Nova Iguaçu

Desastre na Presidente Dutra: doze feridos

Ao tentar, na altura do quilômetro 11 da Rodovia Presidente Dutra, ultrapassar um caminhão, o motorista do lotação n.º de ordem 43, da linha Nova Iguaçu-Praça Mauá perdeu a direção projetando o veículo de uma ponte de 10 metros de altura para em seguida capotar sucessivas vêzes.

Em consequência, doze passageiros que sofreram ferimentos, foram medicados no Hospital de Nova Iguaçu, sendo que três permaneceram internados, em estado grave.

O FATO

O lotação acidentado, da emprêsa «Evanil», era conduzido pelo motorista Samuel Dias, que fugiu. Todos os passageiros foram unânimes em denunciar sua culpabilidade no acidente, quando tentou, próximo a uma ponte, ultrapassar o caminhão chapa 61-71-52, conduzido por Sinésio Lopes Jacob.

OS FERIDOS

Apresentando fratura do crânio, foram internados, no Hospital de Nova Iguaçu, Luís Pereira Dias, Ramiro Guedes e um passageiro não identificado. Com ferimentos leves, foram medicados, retirando-se em seguida, Sebastião Lúcio de Sousa, Juventino Soares, Manuel Barbosa Matos, Miguel Saleme, Benedito da Silva, Geraldo Barbosa Lopes, Antônio Dias, Jaci Cruz de Sousa e João Cardoso Alves.

O CAUSADOR

O motorista Sinésio Lopes Jacob (foto), causador involuntário do acidente

MACONHEIRO

Uma turma de investigadores da Seção de Tóxicos da Delegacia de Costumes e Diversões prendeu, ontem, na Rua Gastão Penalva, Waldyr Marros Silva (foto), que tinha em seu poder grande quantidade de maconha

TAPETES OFICINA

LAVA-SE E TINGE-SE

Consertos em tapetes Persas, Chineses, Gobelins, Santa Helena, Nacionais etc. Limpeza de forrações no local com máquinas americanas. Orçamento sem compromisso.

RUA SANTO AMARO, 121

Tel. 25-7756

AGREDIU O VIZINHO COM PICARETA

Florizoaldo dos Santos foi agredido, a golpes de picareta, no Morro do Livramento, por um vizinho de nome Leônidas, que fugiu.

Florizoaldo, que não sabe por que foi agredido, está internado em estado grave no Hospital Getulio Vargas, com ferimentos no corpo todo.

DOENÇAS NERVOSAS E MENTÁIS

DR. LUIZ FRAGA

Dispepsia nervosa e úlceras gástricas

Complexos — Vícios — Insonia — Epilepsia — Doenças imaginárias — Perturbacões sexuais. Diàriamente das 14 às 18 horas.

RUA SENADOR DANTAS, 76 — 4.º andar — Tel.: 42-3381

Atende à noite em consultório de Copacabana, com hora marcada pelo telefone: 27-3680

Café e Bar Beduíno

AV. N. S. DE COPACABANA, 40

COPACABANA

Sindicato Nacional dos Oficiais de Máquinas da Marinha Mercante

Sede Própria: Av. Rio Branco n. 20 — 11º pav. — tel.: 23-1092
End. Teleg. — PROPULSOR — Rio de Janeiro

De ordem do Sr. Presidente ficam convidados todos os associados em pleno gôzo de seus direitos sindicais, a comparecerem à Assembléia Geral Extraordinária a realizar-se dia 9 (sexta-feira) em 1a. e 2a. convocações, respectivamente, às 17 e 18 horas, com a seguinte Ordem do Dia:

I — Leitura, discussão e aprovação da ata anterior;
II — Apreciação e deliberação sôbre as reivindicações dos Oficiais de Máquinas;
III — Discutir e deliberar sôbre o «Pacto dos Portuários, Ferroviários e Marítimos»;
IV — Bem geral.

Rio, 7 de agôsto de 1957

Antônio Rodrigues da Silva
Secretário

PASSE NA PRAIA AS SUAS FÉRIAS HOSPEDANDO-SE NO

BALNEÁRIO HOTEL DE ARARUAMA

Direcão de EVÊNCIO PAES DE OLIVEIRA E FAMÍLIA

Muita água, boa comida, farta e variada. Higiene absoluta. Agua e luz próprias.

Reserve seu quarto ou apartamento, pelo Tel. 135. Aluga-se quarto para todo ano

RUA QUINZE N.º 3 — ARARUAMA — ESTADO DO RIO

RESERVAS NO RIO — TEL.: 40-7539

Detido também membro e conselheiro da quadrilha

— Esta arma causou minha perdição — disse, na Delegacia de Vigilância, numa tentativa de atribuir a culpa de seus crimes à pistola 45 que sempre ostentava, o ex-penitenciário "Turiba", recapturado, ontem, sem resistência, na Ponte de Cascadura, por três investigadores da recém-fundada Subseção de Vigilância do Méier.

Quase simultâneamente, em Olaria, era prêso Antônio José Martins, "Sergipe", membro e conselheiro da quadrilha chefiada por "Turiba" e cujo interrogatório forneceu a identidade do vendedor das armas de ambos, desde logo procurado pelas autoridades.

NÃO HOUVE TIROS

Embora estivesse, como sempre, armado de pistola, "Turiba", que costumava endereçar recados à Polícia, afirmando que sua prisão custaria a vida de alguns policiais, entregou-se sem dificuldade, dando apenas, ao ser surpreendido, os primeiros passos de uma corrida, logo sustada.

Levado para a Subseção do Méier e, daí para a Delegacia de Vigilância, o ex-penitenciário atribuiu seus crimes ora às armas, ora a um inimigo, "Ferrugem".

ESTAVA DOENTE

No cartório, "Turiba" ameaçou matar os investigadores Waldir, Altair e Fabrício, autores da prisão e, em seguida, não quis ser fotografado, chorando e rogando às autoridades que não o maltratassem.

— Fugi da penitenciária porque estava condenado a 32 anos de prisão e precisava tratar de uma úlcera no estômago — concluiu "Turiba", dizendo-se vítima da propaganda feita pela própria polícia.

"SERGIPE"

Prêso em Olaria pelos investigadores Portela e Manga, auxiliados por um guarda noturno, Antonio José Martins, negou ser membro da quadrilha de "Turiba", confessando, porém, sua amizade com êste, para o qual fornecia armas, compradas em Caxias.

O vendedor das armas, cujo nome é mantido em sigilo, está sendo procurado por investigadores da Delegacia de Vigilância.

'SERGIPE'

Membro e conselheiro da quadrilha de "Turiba"

ÚLCERA CAUSOU FUGA

"Turiba", que diz ter fugido da Penitenciária para tratar de uma úlcera

REMOÇÃO DE PRESOS: I. GRANDE

O ministro Nereu Ramos, com o objetivo de extinguir a superlotação dos xadrezes dos distritos policiais, determinou, para amanhã, o embarque de 70 presos para os presídios da Ilha Grande, completando assim a lotação dos mesmos e abrindo vagas na Penitenciária Professor Lemos Brito, para receber os presos do Presídio do Distrito Federal.

Crime político o assassinato do Desembargador

Por nove votos contra um, êste do ministro Nelson Hungria, o Supremo Tribunal Federal reconheceu ser crime político o assassinato do desembargador Toledo Pizza por Agnaldo de Figueiredo que, com esta decisão, não enfrentará o Tribunal do Júri.

Em seu voto, o relator do processo, ministro Barros Barreto, acentuou que "a Lei define como político o atentado contra membros dos poderes públicos do Estado, por motivo ligado ao exercício dequeles poderes".

COMO FOI

Agnaldo Figueiredo, ex-secretário do Tribunal de Justiça do Estado do Rio de Janeiro matou por motivos pessoais, o presidente daquêle orgão de Justiça, no seu próprio gabinete, sendo o crime, agora, caracterizado como contra a Segurança Nacional e previsto na Lei 1.802, de 1953 (Lei de Segurança Nacional).

O reu foi defendido pelo advogado Alcy Amorim da Cruz e a acusação esteve a cargo do criminalista Evandro Lins e Silva. Tomaram parte no julgamento os ministros Orozimbo Nonato (presidente do S. T. F.), Barros Barreto, Ribeiro da Costa, Luiz Gallotti, Ari Franco, Vilasbôas, Lafaiete de Andrada, Hanhemann Guimarães, Nelson Hungria e Cândido Costa.

O VOTO DO RELATOR

Após a leitura do relatório, o ministro Barros Barreto apresentou seu voto, esclarecendo, inicialmente, haver a Côrte Suprema passado a funcionar como tribunal de segunda instância, em decorrência de ter sido o julgamento do feito transferido para juízo singular.

Salientou, a seguir, que o despacho recorrido evidenciara ter o réu praticado delito contra o Estado e a ordem política e social, previsto na Lei n. 1.802, de 1953. Sendo assim, e em face ainda do parecer do Procurador Geral da República, negava provimento ao recurso.

Em seguida o ministro Luís Gallotti analisou a questão da competência do julgamento do feito, citando textos legais e doutrinas de alguns autores, para finalmente emitir a opinião de que a jurisdição especial deve prevalecer sôbre a do júri, de acôrdo com a tradição de nosso Direito, reafirmada na Constituição. Sendo assim, pronunciava-se de acôrdo com o relator para negar provimento ao recurso.

SUICIDOU-SE NO APTO. DO PATRÃO

A empregada doméstica Maria da Silva Martins suicidou-se, na noite de ontem, saltando da janela do apartamento do engenheiro Afonso Leonel Pereira Gomes, no 14º andar do edifício da Rua Marquês de Abrantes, 115.

A insanidade mental de Maria foi a causa apontada pelas primeiras diligências das autoridades do 4º Distrito Policial, que fizeram remover o corpo para o Instituto Médico Legal.

NÃO ENFRENTARÁ O JÚRI

Com a decisão de ontem do Supremo Tribunal Federal, Agnaldo de Figueiredo não enfrentará o Tribunal do Juri

ANTÔNIO CRESTA

(MISSA DE 7.º DIA)

Margarida de Aguiar Moreira Cresta, Hugo de Meira Lima, senhora e filhos, Herminia Cresta de Moraes, seu marido Justo de Moraes e filhos, familia Aguiar Moreira, Carlos Migliora, senhora e filhas agradecem as manifestações de pesar recebidas por ocasião do falecimento de seu querido espôso, pai, sogro, avô, irmão, tio e cunhado ANTONIO CRESTA e convidam os parentes e amigos para assistirem a missa de 7.º dia que será celebrada amanhã, sexta-feira, dia 9, às 10,30 horas, no altar-mór da Igreja de São Francisco de Paula.

NO FÔRO, ONTEM

Trinta e nove Cias. de Seguros acionam Prefeitura

Uma ação ordinária contra a Prefeitura foi proposta por 39 companhias de seguro que reclamam a devolução de Cr$ 9.500.000 cobrados a título de impôsto de indústrias e profissões, alegando que essa cobrança foi inconstitucional, pois o Supremo Tribunal, apreciando a questão, decidiu tratar-se de bitributação.

As emprêsas alegam, ainda, que pagaram o impôsto sob protesto, pois a Prefeitura ameaçou fechá-las se não realizassem o pagamento.

COLISAO

O motorneiro Armando Mamede Hessem e o motorista Valdemar da Cruz Pereira, êste, chofer do ônibus de placa DF-8-31-95 e aquêle dirigindo o bonde n. 1.053, colidiram cêrca das 15 horas de 24 de maio de 1955, morrendo, em consequência, um passageiro do bonde. Por isso os dois foram agora condenados a um ano e quatro meses de detenção, cada um.

O Juiz da 6a. Vara Criminal, Orlando Mendonça Moreira, concedeu-lhes «sursis» por dois anos. O acidente, considerado crime culposo, ocorreu na Rua Prefeito Olímpio de Melo. O homem que morreu chamava-se Martiniano Neves.

Manuel Tavares de Sousa e Albino Barbosa Bossas Júnior foram condenados, respectivamente, a dois meses de prisão e Cr$ 200,00 de multa, pelo juiz Basileu Ribeiro Filho, por adulterar o leite, misturando-o com água.

Ambos foram presos em flagrante pela Delegacia de Economia Popular, um no seu estabelecimento situado na Avenida Antônio Carlos, 54-B, e o outro na Rua do Riachuelo, ao lado da sua carrocinha-pipa.

DR. CAMILO MONTEIRO

ELETROTERAPIA — ULTRA SOM — ELETRODIAGNOSTICO — Rins Intestinos, Asma, Eczema, Utero, Ovários, Prostata, Hemorróidas.

Consultório: Rua Santa Lucia n. 799 — 8º andar — Tefone: 22-4100

Incêndio destruiu leiteria e sapataria na Pça. Tiradentes

Um incêndio, de causas ainda desconhecidas, destruiu, na madrugada de ontem, dois andares do prédio n. 16 da Praça Tiradentes, onde funcionava o depósito da Sapataria Gióia e a Leiteria Tiradentes.

Os bombeiros, chegando ao local às 3,30 horas, concentraram seus esforços no isolamento das chamas, o que conseguiram parcialmente, salvando o restante do edifício, que é propriedade da Santa Casa da Misericórdia.

PREJUIZOS

O prejuízo sofrido pelo dono da Sapataria Gióia, que se encontra em viagem, foi calculado em mais de um milhão de cruzeiros. Parte da leiteria e sorveteria Tiradentes foi totalmente destruida pelas chamas, calculando-se os danos em meio milhão.

Cientificado da ocorrência, compareceu ao local o comissário de serviço no 10.º DP que tomou as providências de praxe determinando o isolamento do local e detendo, para esclarecimentos, o vigia do depósito de calçados, Expedito René.

DR. NEWTON MOTTA

MÉDICO

DOENÇAS DE SENHORAS
OPERAÇÕES E PARTOS

Rua Evaristo da Veiga, 35 sala 1.505 - Tel.: 22-6071

TIMBAUBA DA SILVA

ADVOGADO — Criminais, perícias. Diàriamente, das 12 às 14 horas. TELEFONE 48-3570

AMERICO BRASILICO

ADVOGADO

Causas civeis e criminais — Av. Presidente Vargas, 435 — 6º andar — sala 603 — Tel.: 23-0932 ou 38-7081

BALEARAM O DONO DO BOTEQUIM

Depois de recusarem-se a pagar as despesas que haviam feito, num armazém da Rua Guaíba, no Acari, "Mulato" e Rosildo, fizeram vários disparos contra José Alexandre da Silva, dono do estabelecimento, ferindo-o gravemente.

Além de José, que recebeu um tiro no pescoço e diversas coronhadas na cabeça, uma das mulheres que os acompanhavam, Alzira da Silva, foi ferida no pé pelos disparos feitos contra o comerciante.

PROTEÇÃO

Além de não pagarem as despêsas que haviam feito no armazém, "Mulato" e Rosildo, que estavam acompanhados de duas mulheres de nomes Alzira da Silva e "Ana Modêlo", ainda exigiram do negociante José Alexandre da Silva, a título de "proteção", a quantia de mil cruzeiros. Diante da negativa de José em efetuar o pagamento, sacaram as armas e fizeram sucessivos disparos, fugindo em seguida.

Os feridos foram internados no Hospital Carlos Chagas, sendo Alzira, depois de medicada, encaminhada ao 24.º Distrito Policial.

O AUTOMÓVEL COLHEU A MOTOCICLETA

Quando pilotava a sua motocicleta pela Av. Automóvel Clube, Ladislau Barbosa Augusto foi colhido, por um automóvel em frente ao n. 5.125.

O atropelador fugiu e o motociclista, com fratura da perna direita, foi internado no Hospital Getulio Vargas. As autoridades do 24.º Distrito Policial registraram a ocorrência.

DESCOBERTA A MÁQUINA DO FALSÁRIO

Foi apreendida ontem a máquina de escrever que, segundo os peritos do Instituto de Criminalística, foi utilizada pelo falsificador do cheque de 18 milhões do Departamento Federal de Compras.

Ao encerrarmos os trabalhos da presente edição, os investigadores da Delegacia de Roubos e Falsificações procuravam localizar o falsário, José Muller, que descontou o cheque no Banco Lowndes.

SUICIDOU-SE JOSÉ, COM FORMICIDA

Não resistindo às dificuldades que o impossibilitavam de dar o necessário sustento à sua família, José da Silva, na noite de ontem, em sua residência, tomou formicida falecendo pouco depois.

A vítima, que residia na Rua Caruacé, s/n., Vila Valqueire, possuía numerosa família, e sua situação financeira era bastante precária, o que motivou o suicídio.

RENATO CONFESSOU ASSALTO

O comandante de uma patrulha do Corpo de Fuzileiros Navais prendeu, no Bar Marinha, na Rua Primeiro de Março, Renato Alexandrino Montenegro (foto) que, interrogado na Delegacia do 9º D.P., confessou o roubo de vários objetos dos apartamentos 37 e 38 do edifício da Rua dos Andradas, 130, onde moram, respectivamente, Maria Carmelita de Almeida e o sargento Paulo dos Santos Aguiar. A prisão de Renato, com quem as autoridades encontraram um talão de cheques de Maria Carmelita, foi causada pela denúncia de um marinheiro, seu conhecido

POLÍCIA (de todo o mundo)

RECIFE: MATOU A SÔCOS A PRÓPRIA MÃE

ESTAVA EMBRIAGADO

Depois de espancar sua mulher, José Farias de Almeida, embriagado, esmurrou violentamente a própria mãe, d. Olindina Inês da Conceição, de 70 anos. Isso aconteceu há dias.

Ontem, d. Olindina morreu, em consequência da agressão sofrida. Isto aconteceu em Caruaru, interior de Pernambuco. (Asapress).

Salvador: Pior para Manuel

Montado em seu cavalinho, Manuel da Silva desafiou os 130 «cavalos-fôrça» de um ônibus da SMTC, na estrada de Itapoã, Salvador, ficando na frente dêle. O cavalinho perdeu: seu dono caiu, bateu com a cabeça no chão e morreu de traumatismo do crânio.

Copenhaque: Geofísico mata

O inglês Michael Holland e o diamarquês Carsten Virsdof foram as primeiras vítimas do Ano Geofísico Internacional. Ambos encontraram a morte depois de terem deixado uma das três estações meteorológicas dinamarquesas da Groelândia Ocidental, a 15 de julho último.

Surpreendidos por uma tempestade, os dois homens devem ter sucumbido de frio e cansaço. Sòmente o corpo do britânico Holland foi encontrado numa geleira. — (FP)

B. Horizonte: Falsários

O delegado José Resende de Andrade, que prendeu dois falsários em Monte Carmelo, viaja hoje para o Rio, levando as cédulas apreendidas para a Casa da Moeda, a fim de ser feito o laudo competente. O delegado entrará em contato com autoridades policiais cariocas com o objetivo de capturar os membros da quadrilha que residem no Rio.

Alegrete: Prisões

Foi decretada a prisão preventiva do fazendeiro Alfredo do Prado Pedroso, seu filho Heitor Jesus Pedroso e outros fazendeiros implicados em furto de gado nesta cidade.

Acusado por José Soares de Almeida, o fazendeiro Pedroso viu-se submetido a várias diligências realizadas pelo Esquadrão de Polícia Rural Montada, tendo sido apreendidas em suas terras mais de mil cabeças de gado com marcas de outras instâncias. — (Asapress)

Recife: Interrogatório

O Juiz da Primeira Vara da Comarca de Garanhuns acaba de solicitar ao Secretário da Segurança, por meio de rádio, a apresentação do padre Hosanã Siqueira e Silva, assassino do bispo daquela Diocese, Dom Expedito Lopes.

A presença do padre assassino naquela cidade se faz necessária, a fim de que seja interrogado em cartório. — (Asapress).

OBRAS DA NOVACAP SERÃO 2/3 BRASILEIRAS

No CIORM entrarão com saúde

Terão de fazer exame de saú de os 96 candidatos aprovados no concurso de admissão para o Centro de Instrução de Oficiais para a Reserva da Marinha (CIORM).

Todos os inscritos deverão comparecer para as necessárias instruções amanhã, dia 9 às 13 hs., no Serviço da Reserva Naval, localizado no 2.º andar da Rua Acre, 21.

Meneghetti verá juta e borracha

A fim de visitar os campos de multiplicação de sementes de juta e borracha, do Instituto Agronômico do Norte, seguirá amanhã, com destino a Manáus, o ministro Mario Meneghetti, levando em sua companhia o sr. Paulo Fróis da Cruz, diretor do Departamento de Produção Animal.

Dia 12, o Ministro prosseguirá viagem para Belém do Pará, via Santarém onde presidirá a inauguração do Centro de Treinamento para as Indústrias Madeireiras da Amazonia, criado em cooperação com a Organização das Nações Unidas para a Agricultura e Alimentação (FAO), solenidade que contará também com a presença do sr. Vinay Ranjan Sen, Diretor-Geral da FAO, que faz, no momento uma visita oficial à América Latina e que no nosso país deverá entrar em contato com as autoridades brasileiras, especialmente as responsáveis pelas políticas agropecuária, florestal de pesca, alimentação, bem estar rural e outras.

O Ministro aproveitará o ensejo para, com o Diretor do DNPA, inspecionar trabalhos subordinados àquele Departamento.

Aumentou bastante a frequência na Biblioteca Nacional

Nove mil trezentos e vinte e dois consulentes — o maior dos últimos anos — que procuraram, em 1956, a Biblioteca Nacional, atestando o grande aumento do interêsse popular pela leitura e pesquisas no Rio de Janeiro.

O acêrvo de 57 mil 277 jornais e 9 mil 189 revistas, que foram incorporadas à Seção de Jornais e Revistas, também revela que a Biblioteca Nacional continua trabalhando para completar as suas coleções, o que possibilitará, no futuro, maior número de pesquisas.

JORNAL LIDERA

A seção da Biblioteca Nacional mais procurada pelos pesquisadores e mesmo pelos curiosos é a de jornais e revistas, onde se encontram coleções de quase todos os jornais brasileiros, antigos e da atualidade.

E dos jornais brasileiros, os mais procurados — principalmente pelos curiosos — são o "Jornal do Commercio" e o "Diário do Rio de Janeiro" êste desaparecido há muitos anos.

QUEM MAIS PROCURA

São os estudantes — de tôdas as categorias — e os jornalistas os pesquisadores mais frequentes na Biblioteca Nacional. Geralmente êles procuram a Seção de Jornais e Revistas, de onde dificilmente saem de mãos vazias.

LIVROS NOVOS

ANIBAL MACHADO — CADERNOS DE JOÃO

A Livraria José Olympio Editôra acaba de publicar o novo livro de Aníbal Machado — CADERNOS DE JOÃO — com que o contista de "Vila Feliz" marca o seu retôrno à atividade literária. Tôdas as qualidades que a crítica reconhece em Aníbal Machado, continuam presentes e afiadas nas páginas dêste **CADERNO DE JOÃO**, livro que é, no dizer do próprio autor, "o mapa irregular do nosso descontínuo interior, com os fragmentos, vozes, reflexões, imagens de lirismo e revolta — inclusive amostras de cerâmica verbal — dos muitos personagens que os animam, e onde o autor apenas se reserva o direito de administrar o seu próprio caos e de impor-lhe certa ordem na tranquilidade formal das palavras".

CADERNO DE JOÃO inclui o "A, B, C, das Catástrofes, Topografia da Insônia" e os "Poemas em Prosa", agora reunidos num sòlo livro necessàriamente fragmentário, CADERNOS DE JOÃO representa no entanto, uma das chaves para a compreensão do pensamento literário de Aníbal Machado, tanto quanto de sua atitude em face da vida e dos homens.

MONTEPIO: EMPRÉSTIMOS SUSPENSOS

Fôram suspensas até ulterior deliberação as inscrições para os empréstimos imobiliários do Montepio dos Empregados Municipais, enquadrados no Plano "B", a que se refere o artigo 3.º do decreto n.º 10.345.

Entre outras justificativas da medida, alega o diretor daquela autarquia que o valor total dos empréstimos imobiliários, solicitados e ainda por atender, atinge a ordem de Cr$ 700.000.000,00.

Negado...

(Conclusão da 4.ª pág.)

Bruini, Pedro Faria, Magalhães Júnior, Levi Neves, Edgar de Carvalho, Alexandrino Mendegs Soares e Guilherme Monteiro.

O sr. Mourão Filho apresentou projeto de lei determinando que os passeios e muros, de logradouros pavimentados e saneados pela Prefeitura, sob a forma de adjudicação por concorrência pública ou administrativa serão executados dentro do próprio contrato de obras.

VÁLVULAS PARA RÁDIO E TV
EMCO RADIO LTDA.
AV. MAL. FLORIANO, 41

PÔSTO "SARAH KUBITSCHEK"

O primeiro pôsto de puericultura com o nome de D. Sara Kubitschek, será instalado no município fluminense de Miguel Pereira (favorecendo a densa po pulação, principalmente ferroviários), mediante convênio entre a Legião Brasileira de Assistência (que construirá e equipará o pôsto) e a Prefeitura daquela cidade (terreno, despesas com pessoal e manutenção). A assinatura do ato, ontem, contou com a presença da sra. Miguel Couto Pereira, Pre sidente da C. E. da L. B. A. e governador do Estado, prefeito Frederico Vangler, de Mig uel Pereira, sr. Mário Pinoti, Presidente da L. B. A. e outras destacadas personalidades

DNERu extermina a doença de Chagas matando 'barbeiros'

— O "barbeiro" ainda está matando, não tanto, porém, como se propala, mas, por outro lado, nós também estamos matando os "barbeiros" e já são bem evidentes os resultados dêsse trabalho em muitas localidades do país — declarou o sanitarista Mário Pinotti, ao comentar aspectos da batalha que se trava no Brasil contra a doença de Chagas.

Referindo-se especialmente à ocorrência de "barbeiros" no norte de Minas, frisou o Diretor-Geral do Departamento Nacional de Endemias Rurais que trabalhos experimentais vêm sendo realizados com grande êxito em diversos pontos daquele Estado, visando a obter a melhoria das habitações mediante o rebôco de paredes, com a eliminação das frinchas onde se alojam e se desenvolvem os insetos.

MAIOR INCIDÊNCIA

Depois de elogiar ose técnicos do antigo Serviço Nacional da Malária e do atual DNERu, no que diz respeito aos trabalhos de inquérito, levantamentos de áreas de distribuição dos "barbeiros" e classificação das espécies mais importantes e o grau de infecção nas diferentes regiões, referiu-se o prof. Pinotti às pesquisas feitas em 949 municípios, abrangendo uma área de 12 Estados, ficando constatado que 317 dêles possuiam um índice de infecção de 27,69%, 320 com um índice de 15,29%, 189 com 9,65%, 73 com 8,27% e 65 com 3,27%.

MEDIDAS PROFILÁTICAS

Segundo o Diretor Geral do Departamento Nacional de Endemias Rurais, foram efetuados exames sorológicos em Minas Gerais, em amostras não selecionadas de populações, apresentando 46,50% de positividade, contra 19,62% no Rio Grande do Sul, 16,42% em Pernambuco, 12,89% no Paraná e 4,72% no Estado do Rio. De 1950 até o presente foram realizados trabalhos profiláticos com desinsetização das habitações com BHC etc., registrando-se mais de um milhão e meio de expurgos em milhares de localidades situadas em extensas áreas dos Estados de Goiás, Minas Gerais, Rio Grande do Sul, Paraná, Rio de Janeiro e Bahia. Durante o ano de 1956, foram trabalhadas 14.452 localidades em 116 municípios, num total de 142.613 prédios desinsetizados.

Primeiro Salão da Criança

Um Salão da Criança (iniciativa inédita no país), cujos preparativos começam oficialmente hoje, funcionará no Pavilhão dos Estados do Parque do Ibirapuera (São Paulo), durante todo o mês de outubro próximo dentro do programa da Semana da Criança.

O empreendimento visa a divulgar as realizações das entidades assistenciais na solução dos problemas da infância tais como os da saúde, da educação, alimentação e recreação.

Firma estrangeira construirá apenas a estrutura

A NOVACAP não contratou com a firma americana Raymond Concrete Pile a construção dos 14 edifícios ministeriais de Brasília. Contratou simplesmente a montagem das estruturas metálicas daqueles edifícios, cabendo aos construtores brasileiros tôda a complementação da obra, isto é, 2/3 dela.

Êsse esclarecimento foi feito pelo sr. Israel Pinheiro, Presidente da NOVACAP, falando ontem perante o Conselho Diretor do Clube de Engenharia, do qual haviam partido diversas críticas ao contrato das esturturas.

BRASÍLIA EM 1960

Pondo-se à disposição do Clube de Engenharia para os esclarecimentos necessários, o sr. Israel Pinheiro começou por justificar a preferência pelas estruturas metálicas, em lugar do sistema tradicional do concreto armado. Explicou, em seguida porque essas estruturas terão que ser importadas e não adquiridas da nossa produção siderúrgica. Passou, finalmente, a enumerar as condições vantagens do contrato.

Razões de urgência e de economia foram apontadas como preponderantes. O sr. Israel Pinheiro disse ter recebido do Presidente da República a incumbência de construir o essencial de Brasília até 1960. Aceitando a missão e dela convencido, teve que optar pelos meios mais rápidos, e ao mesmo tempo econômicos, para a efetivação da obra. Daí a preferência pelas estruturas metálicas, que a usina de Volta Redonda, conforme ficou bem verificado, não tem condições para fornecer, no volume necessário, sem que sacrificasse gravemente a sua linha normal de produção.

OS EDIFICIOS

O Palácio do Govêrno e o Congresso serão construidos totalmente por firmas nacionais. Os 14 edifícios em estrutura metálica correspondem aos 11 Ministérios e a 3 anexos para diversos departamentos e autarquias a êles vinculados. São construções estandartizadas de 10 andares, e sem divisões internas, à semelhança do atual Ministério da Educação.

A Raymond Concrete Pile — informou o sr. Israel Pinheiro — montará dois edifícios por mês, num total de sete meses. As estruturas serão entregues em Santos, de onde a NOVACAP as transportará para Brasília por trem ou caminhão. Atualmente ligações ferroviárias e rodoviárias para Anápolis. Trabalha-se, agora, na pavimentação da estrada Anápolis-Brasília.

A PARTICIPAÇÃO BRASILEIRA

Disse o presidente da NOVACAP na sua conferência, que os construtores brasileiros não serão de maneira nenhuma prejudicados. Além de lhes caberem as obras relativas à construção de estradas serviços de águas e esgôtos, sondagens usinas hidrelétricas pilotos estudos e projetos etc., farão todo o trabalho de enchimento das estruturas metálicas que representam o grosso da obra.

Enquanto são fabricadas as estruturas metálicas — tudo devendo ficar pronto e montado em Brasília em 1959 — estoca-se o material pré-fabricado do enchimento. Assim, não haverá o risco da descoincidância entre a montagem e a complementação dos edifícios. A Raymond Concrete Pile que opera em estruturas metálicas e outros serviços de engenharia em 30 países, trabalhará no sistema de administração contratada, na base de 8 por cento sujeitando-se a multas, no caso de atraso, e à rigorosa fiscalização da NOVACAP.

EMPRESTIMO

O sr. Israel Pinheiro justificou também o empréstimo de 10 milhões de dólares concedido à NOVACAP pelo Eximbank para o contrato das estruturas (5 milhões) e serviços correlatos. Essa foi a solução preferida para que a construção de Brasília não pesasse na balança comercial do Brasil. O encargo financeiro ficará bastante diluido no seu prazo de 15 anos para o resgate.

Os 10 milhões de dólares, aliás, representam pouco na despesa total da NOVACAP com a construção de Brasília. Serão necessários 12 bilhões de cruzeiros mas todo êsse recurso — acentuou o sr. Israel Pinheiro, será obtido exclusivamente com a venda dos lotes da nova capital.

M. Morais agradece a Negrão "non aedificandi"

Agradecendo ao prefeito Negrão de Lima a assinatura do decreto que tornou "non aedificand" a área circundante ao local onde será erguido o Manumento Nacional aos Mortos da 2.ª Guerra Mundial (na Praça do Congresso), o marechal Mascarenhas de Morais, ex-Comandante da FEB, enviou, ontem, uma carta ao Governador da cidade.

Em sua missiva, o marechal diz que a decisão do Prefeito "representa uma homenagem da Prefeitura do Distrito Federal aos meus ex-comandados da FEB mortos na Itália, muitos dos quais nascidos nesta encantadora cidade".

A CARTA

É a seguinte, na íntegra, a carta enviada pelo marechal Mascarenhs de Mores ao prefeito Negrão de Lima:

"Na qualidade de Presidente da Comissão de Repatriamento dos Mortos do Cemitério de Pistóia e antigo Comandante da F.E.B., venho congratular-me com V. Exa. por haver, mediante decreto n. 13.571, de 23/7/57, determinado como "Non Aedificandi" a área circundante ao Monumento Nacional aos Mortos da 2a. Guerra Mundial e demais áreas nos aterrados da Glória e Flamengo.

Justifica-se plenamente o ato de V. Exa. pondo sob a proteção do poder público aquêle local dotado de particular beleza, especialmente no que se refere ao Monumento ali a erguer-se em honra aos meus bravos ex-comandados que repousam em Pistóia".

PONTO DE ATRAÇÃO

"O Monumento, por seu valor cívico e artístico, bem merece a atenção que V. Exa. lhe dispensou, pois constituirá nesta encantadora cidade, em futuro próximo um magnífico ponto de atração de quantos, nacionais ou estrangeiros, desejem homenagear nossos heróis tombados no sagrado cumprimento do dever, muitos dos quais nascidos na generosa hospitaleira e acolhedora terra carioca, cujos destinos em boa hora foram confiados a sua proficiente direção.

Renovo a V. Exa., nesta oportunidade, meus protestos de elevado aprêço e de mui distinta consideração".

A opinião...

(Conclusão da 4.ª pág.)

rações) pela maioria consciente do povo brasileiro que repugna e repele os meios pelos quais êsse partido insiste em galgar o poder.

A UDN, até agora não sabe que o Presidente da República eleito foi o sr. Juscelino Kubitschek, que deu uma surra eleitoral no sr. Távora, que se não fôi a mais espetacular da nossa vida política cabe a culpa ao sr. Ademar de Barros, para quem foram desviados votos que em sua totalidade seriam dados a JK".

Por que é necessário o tabelamento dos calçados
Vicissitudes da nossa lavoura de trigo
A indústria textil suas crises periódicas e causas
Origem e desenvolvimento da aviação comercial no Brasil
Os bancos e as taxas de rentabilidade
Como salvar a pecuária brasileira
Filigranas da Instrução n. 113
O estanho no Brasil
Capitais americanos no Brasil
LEIA ESTES E OUTROS ESTUDOS EM
"BRASIL DE HOJE"
(português, inglês e castelhano)
Cr$ 10,00 o exemplar
A' venda nas principais bancas de jornais e livrarias
PEDIDOS A:
Representacões Panamerica de Jornais, Revistas e Radioemissoras
AV. ERASMO BRAGA, 227 — 7.º ANDAR —
Caixa Postal 1.619
Rio de Janeiro

DECLARAÇÃO

Ersel-Representações e Serviços Gerais S. A., estabelecida na Rua Acre, 55 — 2.º pav.º, nesta capital, declara para os devidos fins que foram roubados ou extraviados os documentos pertencentes a mesma, entre os quais, livros e comprovantes dos balanços de 1955, 1956 e movimento de 1957 (até julho de 1957), livro de registro de contas assinadas n.º 2, livro de obrigações a pagar, guias de compra de selos de vendas mercantis e respetcivos lançamentos do ano de 1956, bem como outros documentos de contabilidade dos referidos anos de 1955, 1956 e 1957, todos relativos ao seu movimento comercial. Foi dada queixa ao 3.º Distrito Policial.

Rio de Janeiro, 2 de agôsto de 1957.

(as.) ERSEL-Representações e Serviços Gerais S. A. — B. Pinto dos Santos.

FLORA MEDICINAL
DIRAJAIA
Expectorante indicado nas bronquites e nas tosses por mais rebeldes que sejam.
LUNGACIBA
Poderoso tônico amargo, ativa o órgão digestivo, combatendo as diarréias e ocatarro intestinal, estimulando o apetite.
JURUPITAN
Combate as cólicas e as congestões do fígado, os cálculos hepáticos e a icterícia.
CHA' MINEIRO
Indicado contra reumatismo gotoso e artritismo, moléstias da pele, e, por ser muito diurético, nas doenças dos rins.
Vendem-se em tôdas as drogarias e farmácias. Peçam grátis nosso catálogo científico.
J. Monteiro da Silva & Cia.
193, Rua 7 de Setembro, 195
Telefone: 23-2726
RIO DE JANEIRO

Lacerda: Lott serve ao...

(Conclusão da 4.ª pag.)

nistro da Guerra de estar "fazendo o jogo do grupo comunista no Brasil, pelo fato de manter nos comandos oficiais que o orador considera filiados à corrente esquerdista. Retruca o sr. Armando Falcão que o general Teixeira Lott é católico praticante, firme, preparado e disposto a combater sempre o comunismo. A uma indagação do orador, informa o aparteante, que recentemente o titular da pasta baixara uma circular reservada a respeito da infiltração comunista, acrescentando ser indispensável a existência de provas de que os oficiais incriminados oferecem pergo à segurança nacional.

Depois de lamentar que o Ministro da Guerra haja privado do comando centenas de brilhantes oficiais do Exército, exilando-os dentro de sua própria pátria Por fim, declara que seu propósito é defender "o que nos resta de liberdade no país", conclui afirmando que "o Ministro da Guerra está servindo, consciente ou inconscientemente, à quinta coluna russa no Brasil".

HOJE A RESPOSTA

O deputado Vieira de Melo ocupou o microfone logo a seguir para declarar:

"Para não prejudicar a defesa pessoal que vai produzir, neste instante, o nobre deputado Felix Valois, acusado duramente da tribuna da Câmara, dias atrás, a Maioria deixa de responder incontinenti, como costuma fazer, ao discurso do nobre deputado Carlos Lacerda. Mas ainda na sessão de amanhã daremos integral e completa resposta a êste amontoado de inverdades que acaba de ser produzido perante a Nação pelo representante da UDN".

SÚMULA DA SESSÃO

EXPEDIENTE:

— O SR. LEITE NETO reverencia à memória do sr. Gonçalves Rolemberg, recentemente falecido em Sergipe.

— O SR. HERBERT LEVY manifesta-se contra o leilão das mercadorias apreendidas nas alfândegas considerando que se trata de um processo que serve, exclusivamente, para legalizar a situação das mercadorias contrabandeadas que se acham sem notas fiscais.

— O SR. CARVALHO SOBRINHO reclama providências da Mesa para o rápido andamento do projeto que disciplina o processo de emissão de papel-moeda.

— O SR. ADAHIL BARRETO lê, para que conste dos Anais reportagem a respeito de firmas internacionais que operam no Brasil.

— O SR. BENEDITO VAZ elogia o rendimento dado às verbas orçamentárias destinadas à construção da Cidade Universitária, de Recife.

— O SR. LINCOLN FELICIANO comenta a participação do Estado de São Paulo no Orçamento Geral da União.

— O SR. AURÉLIO VIANA justifica projeto de lei que aproveita os atuais servidores que percebem vencimentos pela Verba Três como extranumerários mensalistas da União.

— O SR. TEIXEIRA GUEIROS discorre sôbre os perigos da irradiação atômica, lendo para que constasse dos Anais, o apêlo para a cessação das experiências nucleares formulado pelo Conselho Mundial das Igrejas Cristãs.

— O SR. ALENCAR ARARIPE comenta informações que recebera do Ministro da Viação a respeito da construção de açudes públicos no Ceará.

— O SR. GEORGE GALVÃO comenta as variações do preço dos produtos de primeira necessidade no Distrito Federal.

— O SR. CARLOS LACERDA, como líder da UDN, comenta recentes declarações do Ministro da Guerra a respeito da conjuntura nacional.

— O SR. FELIX VALOIS defende-se das acusações que lhe foram formuladas, em sessão anterior, pelo deputado Carlos Lacerda, a propósito da situação política e administrativa do Território do Rio Branco, de que o orador é representante na Câmara.

ORDEM DO DIA

— E' aprovado, em discussão final, o projeto que define os casos de desapropriação por interêsse social e dispõe sôbre sua efetivação, tendo sido acolhido o parecer da Comissão de Economia sôbre as emendas.

— O SR. TENÓRIO CAVALCANTI levanta questão de ordem, indagando se poderia andar armado e se a Mesa garantiria a inviolabilidade de sua residência, durante a viagem que pretende fazer ao Estado de S. Paulo.

— O Presidente eventual, sr. Nicanor Silva, declara que o Regimento nada dispõe sôbre a primeira pergunta e, sôbre a segunda, a resposta seria dada na sessão de hoje pelo Presidente efetivo.

— Encerramento: 18 horas

LICEU IMPÉRIO
CURSOS DE CORTE, COSTURA E INTERPRETAÇÃO
ACEITAM-SE ENCOMENDAS DE MOLDES
Ensina-se a confeccionar cintos retos e anatômicos em apenas 3 aulas
Largo de S. Francisco de Paula, 26 - 12.º - ap. 1.220
(Edifício Patriarca)
Informações: CONCHITA. Telefone: 27-7157

O INSTITUTO CULTURAL BRASIL-ALEMANHA
comunica a abertura das aulas em 5 de agôsto de cursos de
ALEMÃO-PORTUGUÊS
DO
INSTITUTO HANS-STADEN
MATRÍCULAS E INFORMAÇÕES
Instituto Cultural Brasil-Alemanha, Av. Rio Branco, 311 — Salas 1.112|16. — Diàriamente das 16 às 20 horas. (Exceto aos sábados).

LLOYD BRASILEIRO · Patrimônio Nacional
Escritório Central: Rua do Rosário 2/22
Tel.: 23-1771
Passagens: Avenida Rio Branco 44/46
Tel.: 43-1247

NORTE

DUQUE DE CAXIAS (Paquete) (VG. 107 IDA)
Sairá a 10 do corrente, às 15 horas para: Recife e Cabedelo.

D. PEDRO II (Paquete) (VG. 122 ida)
Sairá a 17 do corrente, às 15 horas para: Salvador e Recife.
NOTA: Êste navio só receberá cargas para RECIFE.
AOS SRS. PASSAGEIROS
Pedimos o comparecimento na Seção de Passagens, para adquirirem seus respectivos bilhetes, os portadores das seguintes inscrições:
Recife: 1.181 até 1.300
Os demais portadores de inscrições poderão comparecer a partir do dia 12 do corrente, para preenchimento das vagas eventuais.

COMTE. CAPELA (Paquete) (VG. 120 ida)
Sairá a 18 do corrente, às 15 horas: para Ilhéus e Salvador.
AOS SRS. PASSAGEIROS
Pedimos o comparecimento na Seção de Passagens, para adquirirem seus respectivos bilhetes, os portadores das seguintes inscrições:
Ilhéus: até 36.
Salvador: até 568.
Os demais portadores de inscrições poderão comparecer a partir do dia 12 do corrente, para preenchimento das vagas eventuais.

RIO PARNAIBA (Cargueiro) (VG. 113 IDA)
Sairá para: Natal — Fortaleza — S. Luis e Belém.

PARA O SUL

BARBACENA (Cargueiro) (VG. 88 — VOLTA)
Sairá para: Santos — Rio Grande — Pelotas e Pôrto Alegre.
Receberá cargas nas Docas até 10 do corrente.

EUROPA
SAIDAS DO RIO

LOIDE HONDURAS
Sairá a 8 do corrente para: Vitória — Salvador — Cabedelo — Recife — S. Vicente — Casablanca — Tanger — Barcelona — Marselha — Ná- Gibraltar — Marselha — Nápoles e Gênova.

LOIDE PERU
Sairá a 13 do corrente para: Hamburgo e escalas.

AMERICA DO NORTE
SAIDAS DO RIO

LOIDE PARAGUAI
Sairá a 16 do corrente para: Barra de Ilhéus — Salvador — Trinidad e Nova Iorque.

LOIDE BRASIL
Sairá a 26 do corrente para: Vitória e Nova Orleans.

AMERICA DO NORTE
SAIDAS DE SANTOS

LOIDE PARAGUAI
Sairá a 15 do corrente para: Rio — Barra de Ilhéus — Salvador — Trinidad e Nova Iorque.

LOIDE BRASIL
Sairá a 25 do corrente para: Rio — Vitória e Nova Orleans.

AVISO
Qualquer alteração na data de saida dos navios, será publicada neste mesmo local.

HOTEL BUCSKY
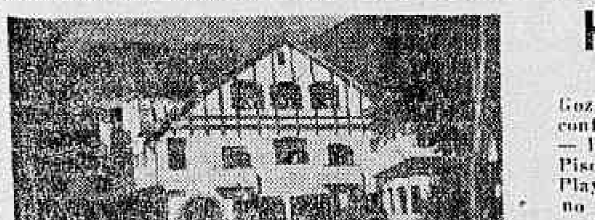
NOVA FRIBURGO — TEL.: 1403
Goze as delicias da vida da montanha, neste confortável Hotel. — Panorama maravilhoso. — Lugar ideal para férias ou fins de semana: Piscina, Campo de Esporte, Court de Tênis, Play-ground, Charretes etc. Informações no Rio:
RESTAURANTE BUCSKY, RUA DO ROSARIO, 133 — TEL.: 52-6288

Faça o dia "dêle" durar o ano inteiro...

ofereça-lhe uma LEGÍTIMA
cadeira do papai
(nome e linhas patenteados)
A qualidade do material, e o confôrto que oferece, fazem da Cadeira do Papai o melhor presente que você pode escolher. E a homenagem que você lhe presta se prolonga o ano inteiro... renovando-se cada vez que êle precisa de repouso.
ANTES DE COMPRAR, verifique a etiqueta de sêda no recôsto e a placa na parte de madeira, atrás. Confôrto DE FATO tem marca registrada e um nome inconfundível: "CADEIRA DO PAPAI"

• Reclinável (3 posições)
• Molejo especial
• Padronagens modernas, em várias côres.
indústria de móveis "itá"
S. Caetano do Sul — São Paulo
Supervisão de Vendas:
PROBRASIL INDUSTRIAL E MERCANTIL S. A.
Rua dos Andradas, 132 — Rio de Janeiro

Diario Carioca

☆ Fundador: J. E. DE MACEDO SOARES ☆

Diretor Presidente: **Horácio de Carvalho Jr.** Diretor Redator-Chefe: **Danton Jobim**

ANO XXX — RIO DE JANEIRO, QUINTA-FEIRA, 8 DE AGÔSTO DE 1957 — N. 8.917

GASOLINA MAIS BARATA A PARTIR DE SETEMBRO

CNP só não sabe quanto vai baixar

— E' prematuro prognosticar, desde já, em quanto se expressará a redução nos preços internos de revenda (gasolina) mas posso assegurar que todos os esforços estão sendo dirigidos no sentido de entrarem em vigor preços mais baixos a partir do próximo mês de setembro — declarou ontem à imprensa o engenheiro Alfredo Waldetaro da Fonseca presidente em exercício do Conselho Nacional de Petróleo

A medida será resultado de estudos em curso por àquêle órgão técnico, abrangerá também os demais derivados do petróleo e decorre de uma tendência para a baixa no mercado internacional quer no preço dos produtos, quer dos fretes, com reflexos no mercado interno

Monitores de museus serão adestrados por Divisão Escolar

Um "Curso de Introdução à Museologia", patrocinado pela Divisão de Educação Extra-Escolar do Ministério da Educação, terá início amanhã, às 17 horas, no auditório do Museu Nacional de Belas Artes.

A iniciativa destina-se a preparar monitores de museus para os programas de visitas guiadas que o Ministério da Educação pretende realizar a partir de 1958.

O PROGRAMA

A aula inaugural será dada pela professôra Maria Barreto, sôbre o tema "Os museus do século XX". Além de 33 palestras em quatro meses de curso, o programa inclui ainda, dez visitas aos museus desta capital, de Niterói e de Petrópolis.

Várias autoridades em assuntos de museologia foram convidadas para lecionar no Curso, entre os quais os professôres Gustavo Barroso, Regina Liberalli, Newton Dias dos Santos, Ermano de Azevedo Martins, Luís de Melo Filho, Valter Curvelo e outros.

Visitas a museus

As visitas programadas para o curso obedecerão ao seguinte calendário: agôsto, dia 16: Museu do Teatro Municipal (Rio); dia 23 — Museu do Conselho Nacional de Geografia; dia 30 — Museu Histórico do Itamarati; setembro, dia 6 — Museu do Índio; dia 14 — Museu Folclórico; dia 20 — Museu da Cidade e Parque da Gávea; dia 27 — Museu Filatélico do Banco do Brasil; outubro, dia 11 — Museu de Arte Religiosa da Ordem 3a. da Penitência; dia 25 — Museu Antônio Parreiras, de Niterói; dia 30 — Museu Imperial de Petrópolis.

Desvio de armas: sem efeito

A anulação do processo sôbre o desvio de armas dos depósitos do Exército, no qual estavam envolvidos mais de 20 acusados desta capital e de vários Estados, foi determinada, ontem, pelo Superior Tribunal Militar

Motivo da anulação: a 3a. Auditoria de Guerra, que instaurara o processo, absolveu, os implicados por insuficiência de provas.

Falso coronel condenado

O Superior Tribunal Militar confirmou, ontem, a condenação a três anos de prisão de Domingos Rodrigues, pelo crime de envergar a farda de coronel do Exército, enfeitada com várias condecorações.

Domingos Ferreira já impetrou habeas-corpus contra a decisão do STM, uma vez que, em primeira instância, fôra condenado a seis meses de prisão, apenas.

Excelente o estado de saúde da sra. Eisenhower

WASHINGTON, 7 (UP) — A Casa Branca informou hoje que as condições de saúde da sra. Eisenhower continuam "excelentes". A espôsa do Presidente, como se sabe, foi operada ontem no Hospital Militar Walter Reed.

JK FESTEJOU AÇÚCAR

O município de Campos, que produz cêrca de 16 sacas de açúcar por habitante (quatro milhões e 700 mil sacas anuais com uma população de 300 mil almas), celebrou, têrça-feira última, a "Festa do Açúcar", elegendo uma "Rainha do Açúcar" entre outras comemorações. Homenageado pela Associação Comercial local com um jantar, o presidente Juscelino Kubitschek (foto) discursou na ocasião, enaltecendo a importância da indústria açucareira campista para a economia nacional

Famosos cientistas na V Assembléia do Hospital do IPASE

Famosos especialistas estrangeiros (drs. H. Meesen, da Alemanha, M. D. Leigh, dos EE.UU. e André Lechtwits, da França) e brasileiros, participarão de intenso programa científico-cultural, durante a V Assembléia Médica, comemorativa do 10.º aniversário do Hospital dos Servidores do Estado, a instalar-se, solenemente, no dia 23 próximo, às 10 horas, com a presença do Presidente da República, do Prefeito do D. F., Ministros de Estado, do Presidente do IPASE e outras altas autoridades.

Três auditórios funcionarão simultâneamente, a partir daquela data, para a realização de um programa de simpósios, mesas-redondas, cursos e mostruários científicos (êstes a serem inaugurados logo após a instalação do conclave), que prevê, para às 20 horas do dia 23, uma conferência a cargo do dr. H. Meesen, especialista em Patologia, sôbre a "Identificação de vírus pelo processo eletrônico no câncer humano".

Programa

Na mesma noite serão pronunciadas conferências sôbre palpitantes temas de interêsse científico pelos especialistas brasileiros Eduardo Martins Passos, de São Paulo, e H. Periaçu, Mário Rutowitsch, H. Portugal, F. E. Rebelo, do Distrito Federal.

Ainda na noite de 23 realizar-se-ão dois simpósios: um, sôbre Anestesia Pediátrica, com participação dos especialistas M. D. Leigh, Luís Tôrres Barbosa, Otávio Vaz e Luças Araújo (DF). e

(Conclusão da 2a. pág.)

'Concurso de humor é piada'

— Acho que o Concurso Internacional de Humorismo, que me premiou em 4.º lugar, é muito engraçado, e a piada está justamente na dificuldade do pessoal do júri em escolher quem faz a melhor graça, a melhor piada — declarou ontem ao DC o humoritsa Reginaldo Fortuna, que juntamente com um humorista paulista, foi premiado respectivamente em 4.º e 3.º lugar em certame realizado recentemente na Itália.

Fortuna, até o momento, ignora qual dos seus trabalhos tenha sido premiado, uma vez que entrou para o concurso com dois contos (**"O Crime Mais que Perfeito"** e **"Oba, Oba, o último dos Cambais"**) além de vários desenhos que não chegaram a tempo na Itália e, por isso, não puderam entrar no concurso.

Não é artista

Fortuna, que começou a escrever histórias em quadrinhos para crianças com 16 anos de idade (hoje tem 25) não se julga um artista porque sempre tenho um público presente, enquanto um artista é individualista, só pensa nele, não pensa no que os outros vão achar".

— Sempre procurei fazer piadas, disse Fortuna, dando um sentido além da graça gratuita. Isto é, se um homem cai na rua, é engraçado; mas se eu criar uma situação para a queda do homem, então é mais engraçado ainda".

Vão Gogo e Chaplin

— A verdade, prosseguiu, é que a coisa só é boa de fato, quando agrada a todos. Chaplin por exemplo é para tôdas as idades. Tanto a criança acha graça nas suas piadas, como um intelectual as compreende também.

humorista do Brasil atualmente

— Na minha opinião, o melhor disse Fortuna é Vão Gogo. Fortuna não quis dizer ao repórter do DC qual o pior humorista, preferindo afirmar que todos têm seu público, seus leitores).

— Mas Vão Gogo - continuou o humorista — quis fazer uma série de experiências. Na minha opinião, a discussão que surgiu em tôrno do assunto, deu-se ao fato de ser um trabalho muito intelectual e que não pode de maneira alguma atingir o público de revista. Talvez em exposição êle fôsse compreendido".

"Mais que perfeito"

— O meu conto (presumo ser êste o premiado) "O Crime Mais que Perfeito", que aliás foi traduzido por minha prima, divide-se em duas partes: uma grifada, em que eu conto o crime e outra parte com considerações sôbre o crime, por sinal complicadíssimo. A solução do crime, está numa outra página. O leitor vira a página para vêr, e não tem nada: é que um garotinho — um dos personagens do crime — tinha rasgado e feito um barquinho de papel. E' êste o que presumo ter sido premiado, concluiu o humorista.

FORTUNA PREMIADO: PIADA

O humorista Reginaldo Fortuna, que se colocou em quarto lugar no Concurso Internacional de Humorismo, quando falava ontem, ao DC

Krushev chega a Berlim

BERLIM, 7 (UP) — Num discurso de boas vindas ao chefe comunista russo, sr. Nikita Kruchev, chefe da delegação oficial soviética que hoje chegou a Berlim Oriental, em vista de 7 dias, o chefe comunista alemão Walter Ulbricht disse que a Alemanha Ocidental está estimulando o militarismo em seu território.

O sr. Kruchev, ao responder ao discurso de saudação de Ulbricht, afirmou: "Trago as saudações de amizade da Rússia ao povo da Alemanha Oriental. Viemos, como amigos, visitar um povo amigo que partilha de nossa opinião na luta pela paz, a democracia e o direito".

Triunfos comunistas

Acrescentou o sr. Kruchev que o povo da Rússia se sente orgulhoso dos triunfos comunistas na Alemanha e da crescente reputação da Alemanha nos assuntos internacionais.

Disse ainda que o campo socialista deve manter-se alerta contra as maquinações imperialistas.

Grave perigo

Em seguida, frisou:

"Estamos totalmente de acordo com a República Democrática Alemã. Infelizmente, as fôrças imperialistas estão governando a República Federal Alemã (Alemanha Ocidental) e sua política representa um grave perigo para a paz".

Cartórios ganham milhões com o registro de rádio

O serviço de registro dos aparelhos de rádio, mantido pelo Departamento de Correios e Telégrafos, por fôrça da lei, está propiciando aos cartórios lucros superiores a Cr$ 50 milhões, através do expediente da cobrança judicial, que já produziu 95 mil processos.

A taxa anual, cobrada pelo DCT, é de apenas Cr$ 10. Havendo processo judicial para a cobrança executiva, o dono do aparelho acaba pagando ...... Cr$ 580,70.

DE ONDE VÊM

A exemplo do que ocorre na maioria dos países, criou-se no Brasil, em 1941, o Serviço de Registro de Receptores. Na época foram recenseados mais de 300 mil aparelhos, número êste que desceu para 251 mil em 1956.

A estimativa atual, entretanto, é de que existem, realmente, 1 milhão e 200 mil receptores no país. Seus possuidores, todavia, não só se recusam a registrá-los, como, e principalmente, a pagar a taxa de Cr$ 10 cobrada a domicílio.

A taxa de registro de receptores, num processo de cobrança judicial sofre as seguintes majorações: o contador do cartório, entre taxas, custas e etc., ganha Cr$ 98,60; o procurador, 8 cruzeiros; o Escrivão, entre autuação, têrmos, certidões, registro de sentença, guias, mandado etc., etc., Cr$ 179,40; o Oficial 40 cruzeiros e o Distribuidor, 10 cruzeiros.

Tudo somado, o dono do aparelho fica obrigado, sob pena de penhora de bens, a pagar Cr$ 580,70. O DCT pròpriamente, através do Serviço de Registro, é quem executa a penhora.

UNE COM NEGRÃO

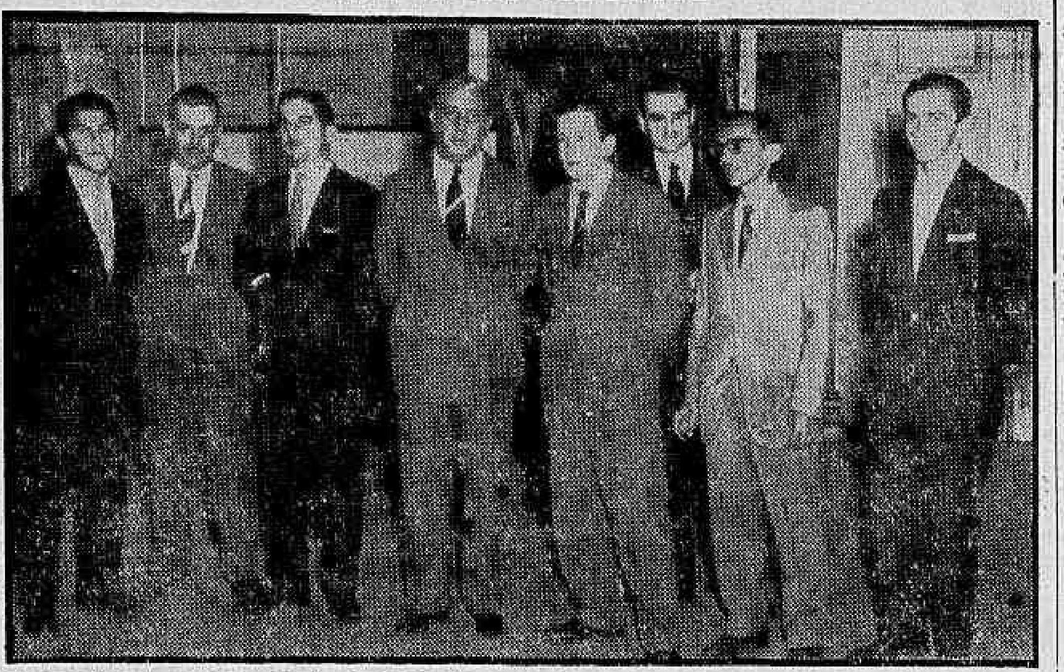

A nova diretoria da União Nacional dos Estudantes, chefiada pelo presidente Marcos Gustavo Heusi, esteve, ontem, no Palácio Guanabara, em visita de cortesia ao prefeito Negrão de Lima. Os dirigentes estudantis, eleitos no Congresso de Nova Friburgo, demoraram-se em palestra com o prefeito Negrão de Lima, examinando os problemas municipais com relação à classe de que são líderes. — Na foto, um flagrante da visita dos estudantes ao Governador da cidade

I. N. C. fala sôbre morte de I. Fátima

A menina Isabel de Fátima, que faleceu no Instituto Nacional do Câncer, onde se achava internada desde o dia 23 de julho último, foi na ocasião, cuidadosamente examinada, tendo-se verificado que, como informara em carta o cancerologista britânico, dr. Stalard, seu médico na Grã-Bretanha, não se havia conseguido a cura, pois não foi possível controlar a lesão e apareceram Metastases.

Êste, em suma, o teor da nota distribuída ontem à imprensa pelo Serviço Nacional de Câncer, que informa, ainda, terem sido empregados todos os recursos no Instituto para melhorar o estado geral da paciente e amenizar seus sofrimentos. A generalização da moléstia foi, entretanto, fatal.

Mesmo dia para honrar pai e avô

O «Dia do Papai» e o «Dia do Vovô» serão comemorados conjuntamente dia 11, segundo domingo de agôsto, em todos os estabelecimentos de ensino da Prefeitura, segundo recomendação da diretora do Departamento de Educação Complementar.

A sugestão, aprovada pelo plenário da Câmara dos Vereadores, visa a incutir no espírito dos educandos a noção básica da constituição da família, o respeito que os seus membros devem a seus chefes e o culto ao lar e aos seus antepassados.

A decisão do plenário da Câmara dos Vereadores, de consagrar o mesmo dia ao pai e ao avô, surgiu de uma proposição do vereador Frederico Trota, baseada em resolução do Grupo de Colaboradores de Turismo e do Sindicato dos Lojistas do Comércio do Rio de aJneiro.

Demissão de escrivão é com JK

Além do meditismo do gesto, renunciando a um cartório, o recente episódio da demissão (a pedido) do escritor Fernando Sabino do cartório da 3a. Vara de Orfãos e Sucessões, 2.º Ofício, serviu para esclarecer que os pedidos de demissão de cartórios devem ser dirigidos ao Presidente da República e não ao Ministro da Justiça, conforme muitos supunham

Tão logo se decidiu a abandonar o cartório que tinha, o romancista viu-se à frente de uma dificuldade: a quem dirigir o requerimento de demissão?, questão que ninguém soube solucionar a contento, razão pela qual o demissionário resolveu agir guiado pela lógica (quem pode mais pode menos), endereçando seu requerimento ao próprio Presidente da República No fôro, onde a notícia provocou alarde e espanto, o escritor Fernando Sabino teve de explicar que se demitira das funções de escrivão por serem elas incompatíveis com sua vocação, que ficava prejudicada com o trabalho diário e complexo do cartório Informou também que, doravante, se dedicará exclusivamente a trabalhos intelectuais quer escrevendo livros, quer trabalhando na imprensa.

Prisão por falta de pensão

Uma prisão por falta de pagamento de pensão alimentícia foi decretada, ontem, pelo juiz Cristóvão Brainer, da 2a. Vara de Família, que condenou Valter Zaraik a passar 30 dias na cadeia se não pagar à sua mulher e filha, prestações atrasadas, no valor ("per capita") de Cr$ 200.

Valter Zeraik, comerciante estabelecido na Rua do Lavradio, 168, com negócio de cartonagem, recusa-se a pagar as pensões a

(Conclui no 2.ª pág.)

Jornalistas de todo o mundo no Congresso do Rio em setembro

O envio de cartas-convites aos jornalistas estrangeiros para participarem do VII Congresso Nacional de Jornalistas, a ser realizado em setembro próximo, nesta Capital, em comemoração ao cinquentenário de fundação da ABI, foi decidido ontem pela Comissão Organizadora do conclave de imprensa.

Decidiu ainda a comissão, aceitando sugestão da delegação paulista, realizar uma exposição de jornais, revistas e livros (relacionados com imprensa) nos salões da Biblioteca da ABI, a ser inaugurada dias após a instalação do Congresso, dia 7.

PREPARATIVOS

As notícias que chegam à Secretaria Executiva da ABI dizem que, nos Estados, os sindicatos, as associações e as redações dos jornais já estão escolhendo seus delegados, como é o caso de São Paulo, Pernambuco, Minas, Espírito Santo, Bahia e Ceará.

O Sindicato dos Jornalistas Profissionais de São Paulo já programou um ciclo de conferências. Os temas serão desenvolvidos por nomes ilustres do jornalismo paulista.

A Comissão Organizadora está mantendo contato com as emprêsas de publicidade, a fim de que elas colaborem com os jornalistas e com o VII Congresso.

REÚNE-SE O PESSOAL DO D.C.T.

Uma comissão da União Brasileira dos Servidores Postais e Telegráficos — composta do secretário geral e alguns associados — compareceu, ontem, à redação do DC, para convidar seus colegas de classe a uma assembléia, hoje.

Dissídio do trigo no T. R. T.

No Tribunal Regional do Trabalho, será realizada, hoje, a audiência de conciliação no dissídio coletivo dos trabalhadores na indústria do trigo desta capital, suscitado pela Procuradoria Geral da Justiça do Trabalho, por determinação do titular da respectiva pasta, face à atitude de intransigência assumida pelo grupo patronal.

Os empregadores haviam recusado estabelecer entendimentos conciliatórios através do DNT e pediram prazo até o dia 1.º de agôsto em curso para responder às reivindicações formuladas pelos seus empregados. Todavia, no dia seguinte, suscitaram uma revisão salarial à Justiça do Trabalho, ordenando o ministro Parsifal Barroso mandou proceder ao dissídio coletivo de natureza sumária.

Ameaca de greve

A atitude do ministro explicava-se com a ameaça de greve, dado que o Sindicato dos Trabalhadores na Indústria do Trigo, do Milho, da Mandioca e das Massas Alimentícias e Biscoitos, reunido em assembléia geral extraordinária no dia 2 passado, aprovou a declaração de greve para o dia 11 do corrente, a zero hora. Diante da intervenção do Ministério Público, o sr. Amaro Barreto, Presidente do Tribunal Regional do Trabalho, ante o pedido de revisão salarial, feito pela classe patronal, e a suscitação do dissídio coletivo de natureza sumária recomendado pelo Ministério Público, deu preferência a êste último, marcando, assim, a respectiva audiência para hoje.

Organização clandestina alemã na Polônia

VARSÓVIA, 7 (UP) — A agência oficial de notícias, da Polônia informou que a Polícia de Segurança descobriu uma organização clandestina alemã e apreendeu armas, tipografias e centenas de volantes de propaganda.

Acrescenta a informação que, em Katowice, a polícia prendeu os membros do Comitê Alemão de Luta pela Silésia do Norte, porém não indicou quando ocorreu o fato. As investigações prosseguem.

CÉREBRO ELETRÔNICO: RESERVA

A sorridente moça da foto é a funcionária da PAA, em Nova Iorque, encarregada de acionar os botões de PAT — cérebro eletrônico — que verifica, em quatro segundos, se existe ou não lugares nos aviões com até seis meses de antecedência. O aparêlho, que tem extensão nas duas costas dos Estados Unidos, pode responder a três mil e 600 pedidos de informações por hora, com absoluta exatidão

ALMÔÇO AO DIRETOR DA O.M.S.

O sanitarista brasileiro, Marcelino Candeu, diretor geral da Organização Mundial de Saúde e ex-integrante das campanhas contra o "gambiae" no Nordeste, será homenageado por amigos e diretores da Sociedade Brasileira de Higiene, na sede da ABI, dia 10, sábado.

Mulheres festejarão em mesa-redonda seu direito ao voto

Será comemorado amanhã com uma mesa-redonda o 35.º aniversário de fundação da Federação Brasileira pelo Progresso Feminino. Os debates se realizarão na sede da União Universitária Feminina (Edifício Odeon, sala 617), às 16 horas, e versarão sôbre os projetos de reforma do Código Civil.

Após relembrar a campanha pela conquista do direito de voto à mulher brasileira, pede a Federação o comparecimento das representantes das associações, das advogadas em geral e tôdas as pessoas interessadas no assunto.

AS CONDIÇÕES

Para exercer o direito de voto na mesa redonda, os interessados deverão fazer suas inscrições, pagando individualmente Cr$ 30,00 ou Cr$ 50,00 por associação. A entrada no recinto da reunião, no entanto, é franca.

SUPER-CONVAIR para São Paulo

7 vôos diários

Partidas às 9, 10, 13, 14, 15, 16 e 20 horas

REAL Aerovias Nacional — Vá e volte pela "frota da boa viagem"

Reservas Tels.: 32-7397, 32-7398, 32-7399

JMM 37.157